青島時報

中華郵政特准掛號立券特別認為新聞紙之報紙

社址：[illegible] 電話三三五五號 郵政信箱一四三號

第三千七百六十號

〈今日出三大張半〉

登記證：中宣會中字壹肆肆貳號 內政部警字陸貳捌號

電報掛號二五一四號

中華民國十三年九月一日發行

印刷所關山路陽民印刷局

本報價目 本埠	本報價目 外埠	廣告價目 普通	廣告價目 特別
零售每份大洋四分 每月大洋一元 半年五元四角 全年十元	每月大洋一元二角 半年六元六角 全年十二元四角	△每英寸每日五角每月三元△全面每月二百元每日五十元△半面每月一百元每日三十元△長期廣告面議	△每英寸每日一元每月五元△全面每月四百元每日七十元△半面二百元每日四十元

正誼會計事務所代表永康號宣告清理召盤公告

茲據當事人賀子祥來所聲稱本號因受市面影響週轉不靈無法維持請貴所代表清理等情據此合亟代爲公告務希該號各債權人於十四日內攜帶債權憑證至本所登記逾期作爲放棄債權論至該號各債務人應將欠款如數送交本所代爲保管否則依法訴追再如有承盤該號貨物舖墊者請至本所面洽爲荷特此公告

所址：中山路一零一號二樓 電話：六三四四

正誼會計事務所代表莊信記召盤公告

本所受任莊信記清理以來業於本月十日在甯波同鄉會召集第一次債權會議議決先行召盤舖墊在案合亟代表公告如願承盤該號存貨舖墊者請至本所面洽爲荷特此公告

所址 中山路一零一號二樓 電話 六三四四

緊要啓事

敬啓者因敝公司於冠縣路一百四十一號新建房舍現已落成茲特擬定十二月十五日由北平路正式遷移至該處新址辦公並裝設新式交換機電話更用連續號碼以資通話敏捷而期掛接便利且緣近來派廣利號輪船駛行青島至連雲港之間定期往來業經於十二月三日正式開航六天一班甚恐友好及貨客主顧各家未能週知如有交易往來或接洽裝貨等關於一切營業事項請由五六五一及五六五二兩號電話接談最爲便利其五六五三號電話爲獨立號碼係備一切普通事務及夜晚所需其外尚有所屬之煤炭部在小港路經售各種煤炭專用電話二三五五號謹登報端併乞知照爲荷特此敬啓

青島政記輪船公司經理李玉祥謹啓

地址：冠縣路一四一號 連續電話（五六五一 五六五二 五六五三）號

電報掛號二三九八 英文掛號CHING-KEE

金城銀行

◎資本七百萬元
◎公積金三百廿萬元

商業部 辦理存款放款匯兌代客買賣公債庫券及一切商業銀行業務

儲蓄部 專營各種存款如活期存款存洋一元即可開戶備有禮券滿期六月即可生利會計獨立責任無限

倉庫部 代客堆存貨物棧租低廉押款便利

總行 天津英租界中街

分行 南京 北平 哈爾濱 石家莊 南通州 上海 鄭州 開封 長沙 漢口 蘇州 定縣 常熟 大連 武昌 潼關 新浦

青島分行 河南路五號 電話 經理室 五一八〇 營業室 三七三八

儲蓄章程函索即寄

青島鹽業銀行廣告

本行創立於民國四年信用久著總行設在上海並於北平天津漢口南京香港廣州杭州等處設有分行各省會均有通匯機關

股本總額壹仟萬元
已收股本柒百五十萬元
公積金五百六十四萬元

業務科目

營業部（存款 匯兌 押匯 貼現 放款 買賣有價證券）

儲蓄部（定期儲蓄 整存零取 零存整取 本息合計 定期整數儲蓄 存本取息儲蓄 活期儲蓄 定有詳章隨時函閱）

電話 經理室四八二六 營業室二七九三

行址：河南路六十八號 電報掛號七七五號

青島 中國實業銀行

營業要目

營業部 存款放款服務社會 匯兌貼現聲譽卓著

儲蓄部 基金獨立利息優厚 責任無限手續簡捷

發行部 政府特許不分地名 發行鈔票一律通用

貨棧部 自建堆棧房屋高燥 地點適中棧租克己

如蒙委託垂詢 竭誠歡迎

行址 河南路十三號

電話 二九零八 三五三九 五四一二 五四一三 五四一四

交通銀行出租保管箱啓事

查敝行出租之純鋼保管箱大小四種均有空剩茲爲貫澈服務宗旨起見特將租價減收七折以示克己凡各界人士欲謀財產安全請駕臨採用無任歡迎

保藏穩固 租價低廉 存取便利 手續簡捷

章程承索即奉 行址中山路九十三號

華北政局似又粗定
冀察豫三省主席更動
宋主冀商主豫張自忠主察
劉峙任豫皖綏靖公署主任
蕭振瀛改任爲天津市長
國府明令宋爲冀察政委長萬福麟等十六人爲委員

南京十二日電　國府今日發表命令，一，駐豫綏靖主任公署裁撤，二，特派劉峙爲豫皖綏靖主任，三，河南省府委員兼主席劉峙另有任用，劉峙應免本兼各職，四，河北省府委員兼主席商震呈請辭職，商震准免本兼各職，五，察哈爾省政府委員兼主席蕭振瀛另有任用，蕭振瀛應免本兼各職，六，天津市長程克另有任用，程克應免本職，七，任命商震爲河南省府委員，八，任命商震兼河南省政府主席，九，任命宋哲元爲河北省政府委員，十，任命宋哲元兼河北省府主席，十一，任命張自忠兼察哈爾省府主席，十二，任命蕭振瀛爲天津市長，

北平十二日電　蕭振瀛，秦德純等今日上午謁宋哲元，商冀察政務委員會成立事宜，

南京十二日電，國民政府十一日令，特派宋哲元，萬福麟，王揖唐，劉哲，李廷玉，賈德耀，胡毓坤，高凌霨，王克敏，蕭振瀛，秦德純，張自忠，程克，周作民，門致中，石敬亭，冷家驥爲冀察政務委員會委員，并指定宋哲元爲委員長此令，

南京十二日電，熊式輝十一日晚九時由平抵京，據語中央社記者，華北情形與報載同，各地除少數愚民被人利用外，皆極安靜，察東事件不致擴大，何部長陳主席俟冀察政會成立後返京，余於三四日後返贛，

北平十二日電，何應欽八日赴湯山休憩，十日晚回城，十一日上午在居仁堂披閱公文，並接見賓客，下午四時許乘汽車赴西山在西山飯店住宿休養，同行者僅有少數隨員，十二日是否回城尙未定，

中樞昨兩首次會
胡漢民已有覆電謂候輪返國
蔣作賓任內長張羣繼長外交
張公權長鐵部吳鼎昌長實業
顧調交通均於中政會議通過

南京十二日電　中常會主席胡漢民，經一中全會選定後，即由全會主席團於即日致電胡氏，請其早日回京，主持大計，茲悉胡主席在法接中央電告後，前日由法覆電中央常務會，內有接讀養電候輪回國等語，聞該電已由中央祕書處提出今日中常會首次會議報告，港電所傳胡氏展期回國說不確，

南京十二日電，中央常務會議今晨八時開第一次會議，出席常委蔣中正，馮玉祥，葉楚傖，鄒魯，陳立夫，丁惟汾，孔祥熙等七人，由蔣副主席中正主席，議決各案如下，

㈠，通過組織部，宣傳部，民衆訓練部，祕書處，政治委員會，及計劃委員會組織條例及通則，

㈡，通過中央祕書處及組織宣傳民訓三部工作人員之編制，

㈢通過組織部，宣傳部，民衆訓練三部，海外黨務計劃委員會，地方自治計劃委員會，國民經濟建設計劃委員會，文化事業計劃委員會，財務委員會，撫恤委員會委員。

㈣通過中央祕書處，中央組織部，中央民衆訓練部，及文化事業計劃委員會提請任用各職員。

㈤谷委員正剛，辭組織部副部長，決議慰留。

㈥下星期一中央紀念週，推馮委員玉祥報告。

南京十二日電　中常會今晨第一次會議，業將中央祕書處及各部會職員人選通過，惟宣傳部職員及組織部各科科長人選，尙未提出，一，組織部組織委員陳肇英，段瑞朋等十五人，二，宣傳部宣傳委員柳亞子等十五人，三，民衆訓練部，民衆訓練委員吳開先，葉秀峯等十五人，四，海外黨務計劃委員會委員戴愧生，鄒占南等十一人，五，地方自治計劃委員會委員丁超五，余景棠等十一人，六，國民經濟建設委員會委員林雲陔，朱家驊等十一人，七，文化事業計劃委員會委員吳鐵城，陳布雷等十一人，八，財政委員會委員張嘉生，劉蘆隱等十三人，九，撫恤委員會委員林森，居正等八人，十，中央祕書處工作人員，祕書王子壯等四人，機要處處長王子弦，文書處處長黃欽，財務處處長陳松年，事務處處長沈君濤，十一，留學生管理委員會委員吳寶恆等五人，十二，組織部工作人員主任祕書王星舟，祕書駱美奐，黨員訓練處處長胡夢華，組織指導處處長伍家宥，黨務調查處處長濮孟凡，黨籍登記處處長韓克溫，軍隊黨務處處長賀衷寒，總務處處長陳礽，十三，民衆訓練部工作人員主任祕書許孝炎，祕書李汶，民衆組織指導處處長張建灝，民衆運動指導處處長吳紹澍，編審處處長何漢文，總務處處長朱宜風，十四，文化事業計劃委員會祕書羅霞天。

南京十二日電　今日上午中常會後接開中央政務會，出席蔣中正，唐生智，朱培德等，主席仍爲副主席蔣中正，對行政院改善各部長人選，提出討論，經議決特任蔣作賓爲內政部長，張羣爲外交部長，顧孟餘爲交通部長，張公權爲鐵道部長，吳鼎昌爲實業部長，其餘財政部長孔祥熙，軍政部長何應欽，教育部長王世杰，海軍部長陳紹寬，仍原任不動，並重加任命，又聞下星期將討論各部政務次長人選。

南京十二日電　國府主席五院正副院長，經一中全會推定後，宣誓就職日期，迄未決定，茲據確息，除國府林主席因係聯任，故不舉行就職儀式外，其五院正副院長，已定下星期一上午十時在中央大禮堂，於中央紀念週散會後，舉行宣誓就職典禮，其監誓委員將函請中央監察委員會推定，又行政院五部會長官已經今晨中政會推定，宣誓就職典禮，定下星期一上午十一時在國府大禮堂舉行。

南京十二日電　行政院各部會署長，經中政會決定，並由國府明令任命，茲悉各部政務次長，將於下週中政會開會時決定，常務次長及行政院祕書長，政務處長，則由行政院開會時任命，

南京十二日電　中央監察委員會，今日午後三時在中央黨部第一會議廳，開第一次常會，到監委林森，張繼，邵力子，蔣作賓等，主席張繼，祕書長王子壯，討論要案二十餘件，至五時散會，

南京十二日電　內部政務次長陶履謙，常務次長許修直，以中樞改組，昨日特具呈政院辭職，

何鍵由漢返省

長沙十二日電，湘主席何鍵，財廳長何浩若，水災救濟總會委員周安漢，曾總部駐漢辦事處主任胡棨槐，十一日上午十一時由漢乘專車返省。

社論
青年學生應恢復「五四」的精神（下）

自海禁開放以來，資本帝國主義者恃其優越的經濟的軍事的和外交的勢力，不斷的向中國侵略；而國內的封建軍閥爲鞏固其佔有的地盤及統治者的地位，又不惜勾結帝國主義者，以出賣祖國爲榮。其間若無青年學生內而與封建勢力鬥爭，外而與帝國主義者抗衡，則大好山河恐怕早淪異域，四萬萬同胞亦早爲外人的牛馬奴隸了。實在的，救中國的責任是必須青年學生担負一大部份的。

青年學生的力量在那裏？他們沒有殺人的武器，他們也沒有陰險奸詐的手段。然而在過去，青年學生運動確乎發生過偉大的力量。原因是這樣的：青年是有血性的，有勇氣的，最富有愛國思想的。他們無論遇到什麼難關，絕沒有自餒的心理。這是青年學生的特性，也是青年運動之所以能發生力量的原因。

「五四運動」，原爲純粹的學生運動。但不到數月的工夫，由學生運動推而至於全國民衆運動，由罷課而罷市罷工。可見青年學生如能奮起爲救國的前鋒，則舉國民衆無不繼起從事於救亡圖存的艱鉅工作。

當「九一八」事變甫告發生的時候，北平以及其他各地的青年學生也曾絕食，也曾臥軌，也曾奔走呼籲，也曾痛毆外交部長。然而我們的政府採用從所未有的高壓政策，生生的把青年學生的救國運動給鎮懾下去。更復規定所謂會考的制度，又生生的把青年學生的朝氣給摧殘得無餘。所以，四年以來，國難一天比一天的嚴重，外交一天比一天的失敗。我們的領海領空，任人的飛機兵艦往來；我們的大學教授新聞記者，任人隨意傳訊拘捕；我們的一言一動，在在受人的束縛干涉。在偌大的世界中，沒有中國人自由呼吸的餘地。國家弄到這樣危急的地步，青年學生如果埋頭讀死書，那麼四萬萬國民中有誰來負救國的責任呢？

據最近一月來的事實觀察，全國青年學生又開始作救國運動了。請求中央明令討伐殷汝耕的通電，如雪片飛來。北平的學生且數度遊行示威，大舉請願。我們認爲，這是在國家垂亡的時期中最令人感覺快慰的事。我們堅決的相信：祇要全國的青年都挺身奮起，一方面向政府當局貢獻意見，一方面領導各界民衆反對不肖份子出賣祖國的一切行爲，集所有國民的力量來維護國家領土主權的完整，那麼中國的前途絕不會沒有光明的轉機，世界上任何的國家也不會亡掉中華民國！

我們也像一般人那樣希望青年學生能夠安心讀書；但事實上，我們的國家眼看要斷送了，能允許青年學生安心讀書不？何况我們的政府太無能了，我們的外交太愚弱了，青年學生不得已而力爭國家領土主權的完整，實在是值得同情的事。我們深望：第一，全國青年學生要發揚光大「五四」的精神；第二，政府當局要絕對不喪權，不辱國，維護國家領土主權的完整，這樣才對起一般熱血的青年；第三，軍政當局對於青年學生的救國運動要盡力保護，絕對不容加以摧殘；第四，政府要盡量採納學界的意見，學界也應當盡量向政府貢獻意見，這樣對外方針或對內政策當不至違反民意，舉國上下共急起努力！

汪精衛氏開割之傷口已合
第三次開割期尙未定

上海十二日電　汪背部第二次開割之傷口已合口，至於何時施行第三次開割取出子彈，尙無所聞，心臟仍弱，糖尿病於早晚略帶，食前均注射伊蘇靈，但仍有少許，左脇肌肉浮腫，現在調治中。

一中全會決議 切實保障輿論
國府通令各機關知照

南京十二日電　一中全會決議，請政府通令全國切實保障正當輿論，國府接中央函後，十日訓令直轄各機關一體遵照，切實保障。

美參議員湯姆士發表 對我幣制之談話
謂改革幣制之結果 解華困難利英損美

紐約十日路透社電　今日此間若干方面，認美財部停止購銀之舉，乃中國幣制改革之結果，以爲倫敦銀市所遇之窘境，乃中國在倫敦大批售出白銀，以期獲得國外匯兌，安定其幣價所致，美政府當前難題，爲美國應否提高銀價，以利於南京與香港政府之問題，參議員湯姆士，今日在華盛頓發表關於此事之言論，謂目前銀市局勢乃英國欲握世界大權，將中國貨幣與英鎊聯接，而不利於美國之結果，英國遣李滋羅斯爵士前往中國，李氏勸告南京以爲中國採行與英鎊聯接之管理的通貨制度，而實出白銀購入黃金，實爲上策，湯氏又稱，彼等吮吸吾人爲時已久，今揭開其內幕，殊爲銀市及美國之停止購銀，確爲正當辦法，吾人何必幫助英國以解決中國難題，致有益於英國，有損於美國乎，從世界貨幣將來安定之立場言，銀市之崩潰乃極佳事也云，紐約銀市無人購進，致今日外銀價格不能及早制定，但最後結價爲六角三分七五，跌去一分，今日證券開盤疲形畢露，因白銀局勢使人恐慌也，倫敦各種證券價皆疲弱，尤以五金股票與路股爲甚，今日證券成交數爲二百三十四萬股。

倫敦十一日路透社電　銀市昨日擾攘之後，今日已恐惶較減，遠東與印度投機家鑒於最近之發展，當然頗感困難，故今售出之數己不似昨日之多，許多委西單皆限價售出，銀市中人現抱現貨價格當可揭示之希望，至於遠期則一時恐難結價也，未料現貨若能結價，則在二十便士左右，美國態度迄未明瞭，同時國外匯兌現感銀市風潮之反響，英鎊以美元及金鎊折合價較疲弱，因恐美國如不照舊收買現銀，則美元將感缺乏也，金幣因美元價漲而利益，

曾養甫抵滬訪孔

上海十二日電　曾養甫十一日晨由京抵滬，旋訪孔祥熙晤談，定十二日返杭，

外電傳沽源已被僞軍佔領
殷汝耕截留關鹽兩稅
並禁止法幣流通市面

北平十一日路透社電　據華方可靠消息，星期一被僞軍圍攻之沽源，頃已被僞軍佔領，除悉保安隊因退出沽源外，別無所聞，保安隊亦有十二人受傷，已即送張北醫治，聞見初次衝突發生後，即無戰事，而僞軍即於防兵退却後佔領該地，沽源地處偏僻，非普通交通所能及，故一切情勢尙不明瞭，即此間之日本駐軍發言人，今日亦云並無關於此事之消息，

北平十二日電　殷汝耕鑒於時局之轉變，將對己不利，十一日突令將所轄區域內之關鹽兩稅收入截留，以備倒台後之用云，

北平十一日路透社電　據通州消息，殷汝耕已令非武裝區域內二十二縣縣長，將在彼等管轄內之關稅鹽稅收入扣留，此即謂沿長城山海關秦皇島唐山等處之江口關稅均將加以干涉也。

北平十一日路透社電　據通州消息，殷汝耕又禁止中央銀行及上海各華人銀行鈔票流通市面，聞殷已要求長蘆鹽運使，繳出唐山分署鹽稅。

傅作義由幷返綏
召見四旗王公

歸化十二日電　傅作義十一日晨，由幷返綏，下車後即赴省府處理積壓要公，聞日內擬召集來綏候謁之郡王中公鄂托克四旗王公，垂詢各旗近況，並指示防共機宜，

韓昨電蔣孔何報告 肅清膠東匪患
業令展師班師回防

濟南十二日下午十二時電　韓主席今日電蔣委員長，孔院長，何部長報告膠東匪部已告肅清，業令展師班師回防，葛光廷今日抵濟，韓在省府歡宴，

張羣定今日飛京
昨在武漢招待中外名流

漢口十二日電　張羣十一日午宴全體省委，定十二日召武昌服役人民訓話，並由行營政訓處電影股攝取電影，十二日晚張氏在漢鹽業銀行暨行茶會招待武漢中外名流，被邀者達二百餘人，聞張氏定十三日晨，由漢乘中航機晉京。

同文電報發寄法
元旦日起實行 國府通令遵照

南京航訊　國府頃據行政院呈，以據交通部呈，該部爲謀官軍電報之迅速，及電局業務之改進起見，特擬訂同文電報發寄辦法七條，呈請鑒核，并懇轉呈國府，通飭各軍政機關，自二十五年一月一日起遵行，除己由行政院通令各部會署，各省市政府公署，遵照辦理外，國府頃特檢同該項辦法，訓令直轄各機關，轉飭所屬一體遵照，茲誌辦法如下：一，同一電文之電報發寄數個收報地處，（例如一電同時發寄上海北平漢口等處，）名曰同文電報，一，同文電報收報得連列一起，每電祇能書寫一個收報地名，即發寄若干地處者，應分若干份，二，同文電報交電報局發寄時，各份中祇須一份全錄電文，其餘各份得在電底上分別書明收報地名及收報人姓名住址，並註明「電文同第某號」「致某處電，」毋須全錄電文，（例如，上海吳市長電……）四，凡係通電而欲收報人知悉者，應於每份收報地名之前，加註納費業務標識「通電」或（Circuiear）字樣，（例如「通電」南京國民政府主席鈞鑒……）五，非通電而欲使收報人知悉，該電同時并發致某處某人者，應在文內敍明「除分電某處某人外」等字樣，六，一電發致數人在同一地方者，（例如南京國民政府林主席，行政院蔣院長，）應仍照分送電報辦法，註明「抄送若干份」字樣，毋須照同文電報，分作數份發寄，七，本辦法由交通部呈請行政院，轉呈國民政府通飭遵行，

各地鄉村教育
滇省府派員考察

上海十二日電　滇省府派省立開化簡易師校長胡□一赴各地考察鄉村教育，十一日經桂抵滬，定十二日晉京轉濟南，鄒平，平，津，張垣，太原等地。

豫省尙有百萬災民待賑
開封等十二縣可容災民三萬

鄭州十一日電　豫省委常志箴，十日由汴偕張鈁，李生達抵鄭，張旋即返鐵門原籍省親，李十一日晨返石家莊防次，常十一日晚返汴談，豫各縣現尙有百萬災民待賑，省府決在開封，鄭縣，封邱，道口，新鄉，偃城，駐馬店，南陽，偃師，鞏縣，淮陽等縣各設收容所一處，預算共收災民三萬人，可維持至明春。

口門潰水續漲
正河流量狹淺已見凌塊 深僅一公尺水工將停頓

濟南十二日下午十二時電　門潰水續增至卅分之廿九，已具凌塊，正河流量僅三十分之一，水面寬僅五丈，深處一公尺，水工已不能繼作，

濟南十二日下午十二時電話，孔祥榕，張鴻烈，分訪各銀行長商洽三百萬公債抵押事，各銀行已允，詳細辦法尙在商討中。

邵力子暫不返陝

南京十二日電　邵力子日前赴滬商陝省府借款事，十一日晨返京，因尙有要公，回陝期未定。

西蘭公路通車後貨運甚暢
許羣思抵京談 擬增購車百輛

南京十二日電，西北公路局長許羣思抵京談，漢中路正加緊趕築，下年二月底可丁竣通車，西蘭路通車後，貨運甚暢，擬增購汽車百輛，以資應用，張公權來京曾囑中央當局接洽要公，業已竣事，十一日返滬，

粵中委林雲陔等離滬
一行五人乘輪返粵

上海十二日電　中委林雲陔，劉紀文，黃季陸，鄧青陽，李綺庵等十一日午乘輪返粵。

川模範師袁旅攻佔四寶山
蕭賀殘匪已受包圍

成都十一日電　我模範師袁海濤旅，十日晚夜襲匪方陣地，激戰甚烈，卒將四寶山佔領，匪傷亡甚衆，

長沙十一日電　蕭賀股匪受創退出新谿，敗走僊溪，有仍向汲水，再偷渡回竄模樣，我軍現已將匪四面包圍。

成都十一日電　邛崍十一日電，我模範師袁海濤旅十日晚襲匪方陣地，激戰甚烈，卒將四尖山佔領，匪傷亡甚衆，殘匪狼狽潰退，我向武家口進擊中，

長沙十一日電　蕭賀殘匪流竄黔陽武岡邊境，我第四路軍及樊崧甫縱隊協同湯恩伯，羅霖等部正向匪包圍堵剿。

粵省各縣白銀
暫由當地保管

香港十二日電　財廳對各地收集白銀，因銀倉尙未建竣，着暫爲保管，俟準備保委會成立後，再決辦法。

甘介侯發表談話 各省府不設外交科
一中全會亦無此提案

香港十一日中央社電　省訊甘介侯十一日發表談話，否認報載各省府設外交科，兩廣外交特派員公署將裁撤之說，並謂外部亦曾來電否認，略謂查一中全會并無各省府設外交科提案，深恐傳誤，特電知照。

海軍會議 美日主張背馳
美謂日代表提案 實際上無異均等

倫敦十日哈瓦斯社電 據悉海軍會議第一委會今晨開會時，日美兩國主張，業已發生衝突，當日代表應英代表之請，將日本態度作普泛說明之後，美代表即指出日本所提海軍平等達到安全平等之主張，實際上與均等無異，謂並欲圖實現安全平等，其法固甚妙於使各國海軍力量與軍事上之需要互相適合云，法代表繼起發言，將昨晨開會會議中該國首席代表所說明之意見予以發揮，謂用比率制度限制海軍之辦法並無充分效用，且其期限亦嫌過長云，意代表則對此辦法加以贊助，委會嗣即宣告延會，當會後委會請法代表團對日本所主張共同最高限額表示較明白之立場，未提出明確之問題，法代表團當即集會討論，結果向日代表團親問所謂共同最高限額是否各種艦艇分別規定，日代表團當於晚間開會，研究法國所提問題云，大抵明日第一委會開會時，日代表對所提請案將作較詳之說明，而他國代表亦將表示意見，或提出問題云

倫敦十日路透社電 今晨海會續開會議時，聞英代表團發言人建議延長華盛頓與倫敦海軍條約之原則，而加以變更的國際局勢與各國需要所宜有之修正，意發言人並建議廢除潛艇，美總代表台維斯復申述縮減海軍百分之二十之主張，並稱美國準備探討任何合理的建議，大會須至明日午後再行開會，俾英海相孟塞爾今日得出席內閣會議，明日之會當有可注意之發展，因聞日代表詳細解釋日本所提海軍均等之要求也，

意相將接受 英法調解方案

倫敦十日哈瓦斯社電 據悉亞國政府會照會外務部謂任何解決爭端方案之足以獎勵侵略國者，亞國政府認為無從接受，照會嗣又申說亞國所以直至最後一分鐘始下動員令而作戰爭準備者，係因英國政府申請之故，亞國現嘗願奮鬥到底，決不降受此種解決方案云，

巴黎十日路透社電 今日此間徵實英法由外交途徑討論修正英外相與法總理在巴黎商妥之和平方案後，英政府對於和平條件已表示滿意，英外交次官文西泰特於今日偕駐巴黎英大使克勒克至法外交部討論該方案，當離部之時，新聞訪員趨前探詢，文氏答曰，吾人已獲妥協矣。修正之和平條件，已於昨夜電達羅馬與亞京，英政府會請法政府明白宣佈，此項建議當然須由意國接受，而亦須由亞國與國聯接受後，始得復英政府所滿意之妥協，據法方消息，雙方所商妥之修正為將割讓與意國之蒂格里亞省土地大加削減，以供意國移民居住之土地，內意國所享之權利亦經修正，該地仍在亞王主權之下，聞英政府對原定之條件，指為過於袒意國云。

倫敦十日路透社電 據悉內閣所主張賀爾賴伐爾共同建議，應予修改各點，關係並不重要，按照內閣所擬新案，蒂格里亞省領土割讓意國之部份，面積較原案爲小，除阿克遜姆城以外阿狄格拉特二鎮亦將由亞國繼續保有，特爲亞國南部所擬准許意國公民之地帶，應由意國公司經營，此項公司應由亞國皇帝特許組織，而由國聯代表加以監督，此外又探悉內閣主張亞國領土修改務當具有領土交換之性質，庶幾英國避免獎勵侵略國之嫌云，外務部人士相信意相墨索里尼將接受英法所擬方案，惟亞國則必加以拒絕，於今晚該國政府致外務部之照會即可明見矣。

巴黎十日哈瓦斯社電 本日午後六時英駐法大使克勒克與外次文西泰，在外部與總理賴伐爾晤談，以英國內閣對賴伐爾與英外相賀爾所擬解決意亞爭端辦法之意見通知賴伐爾，會談歷四十分鐘始畢，事後談話西泰向本社記者宣稱，英法兩國談判結果，已成立妥協，又據本社外交訪員所知，英法兩國政府業已完全同意，對於所擬辦法，定於今晚由外交途徑分送致意亞兩國政府云

倫敦十日哈瓦斯社電 國聯大會十八國小組委會原定本月十二日開會，決定煤油禁運辦法應否實施，一般人現以爲該委會將根據和議正在進行一點展期開會，至煤油禁運辦法，則因實際上無從行使之故，即英法兩國所提方案爲亞國拒絕之後，亦不致有人再予提出，關於此事聞蘇聯與羅馬尼亞會通知英國，謂當俟美國國會通過煤油禁運辦法之後，始可照辦，此在美國則決不率先決定禁運，而僅將步國聯之後，本社訪員所知上述情形，即係英國內閣決定向意國讓步之一主要原因也。

禁油問題又將延期 亞皇對此尚有異議

日內瓦哈瓦斯社電 今日深夜據意國半官式方面消息，意相墨索里尼將接受英法兩國所提建議，作爲解決意亞問題之基礎，聞各國代表會向國聯秘書長愛文諾詢問，意國若對英法建議提出有利之答復，則國聯今後對意亞爭端將採何種程序予以處理，因此本日午後愛文諾與各方不斷互通音訊云，

接骨專門

谷洋三郎 以三十餘年的學問和經驗來應世，就在青島說，也有二十餘年的治好跌打損傷折骨彎肌的經驗，像這樣的人骨推肌家，青島的各國人中，只有一跌。這不是吹的，請打聽打聽吧。如有，打損傷，希望不殘廢的人。請您一試接當信言之不謬。

館址德平路九號 電話三二八三號

一心館 谷洋三郎

青島市公安局清潔隊代運拉圾填地辦法通告

一，凡欲使用垃圾填地者得逕向本隊申請代運

二，本隊接到前項申請後應派員查勘如與衛生無礙及不妨害清潔工作時得爲代運

三，代運垃圾應以本隊垃圾車爲單位（汽車不分大小）每百車收費洋十元五千車以上按八折收費一萬車以上按七折收費如屬公益者不論車數多少一律按五折收費

四，凡在人烟稠密之處利用垃圾填地者應以每年十一月至翌年三月底爲限

五，凡在每年四月至十月底利用垃圾填地者應由地主加蓋沙土以防傳播穢氣發生蠅蛆即春冬兩季如遇必要時亦應由地主加蓋沙土以維清潔其加蓋沙土費用概由地主負担之

六，本隊所定代運垃圾價格係以填地地址距離較運往登州路垃圾場爲近或相等並便於行車者爲限如距離較遠或不便行車者另議

興業地產公司

購買房產

茲有人委託本公司購買住房數幢價格在一萬五千或一萬元左右須靠近市內或上等住宅區如有此類房產出售者請與本公司接洽

地址中山路大陸銀行三樓 電話 五五三三三

青年會啓事

本會近開書法比賽會自本月十四號截止報名二十一號比賽二十八號作文比賽特此聲明

青島青年會啓

三鞭保賢丸 特別大減價

諺云人非草木孰能無情倘因幼年早婚房事過度或素日手淫以致腎經虧虛精水枯絕即成陽萎不舉之象或見色流精甫交即洩夢遺滑精等症非但愛情漸次疏遠子嗣絕望而終恐不能延年益壽也敝社醫師經症實驗始發明此丸以治上述各疾確有萬分把握會經唐山衛生局化驗給照特許行銷性平不熱不燥功能益精髓安神志壯氣血滋真陰補腎水固精關壯陽助氣能使陰莖增大堅實有力精能遠射種子准能增加夫妻美滿之愛情每盒定價一元五角現爲提倡起見舉行特別大減價三十天每盒暫售一元每三盒二元五角爲期有限購者從速唐山市天福堂老藥店啓

青島經理處中山路金星藥房

一盒斷根 淋濁丹

敢稱治淋神丹愈淋非常快速無論淋白淋黃淋紅或毒淋虛淋火淋撒尿精管刺痛或尿前尿後代白代紅精糊馬口或傳染婦女赤白帶下及一切淋病屢服各藥久不愈者請用此丹一合准保除根每盒一元加料二元隨藥另送淋濁洗瘀散一瓶

天津愛多製藥社發行 青島總經理中山路金星大藥房

香港大學文學士 前蘇州維多書院院長 毛秉信 教授速成英文 啓事

鄙人能操廣東上海及普通語言有教授法保證學者於三個月內精通文法六個月內說話通順如完全未學者須多費一個月學習拼音基礎後均能保證成功實事求是不事虛張公館或團體如有意聘請者請來函接洽茲爲應付各界來學者踴躍起見即日起特定每日除下午五時至七時外再添設早班上午七時至九時在所開班教授每月學費五元以三月爲畢業期限俾各界明瞭鄙人育之非誑也

湖北路三十四號 電話六二四七號 遠東清潔所

中山路三十四號 電話五二八五號 華德洋行營業部

經理毛秉信啓

青島柏林醫院特別廣告

本院專聘素有經驗醫師分科診治疑難各症，并備有各等病室，光線空氣，俱合衛生，其他優點不及備載△主治外科內科皮膚科，花柳科，產婦科，小兒科，眼科耳鼻咽喉科，電氣光線特別療治，各種注射療治，以及預防血清，預防注射，新法戒烟，無不俱備，本院爲體恤貧乏起見，每日施診二小時，自上午八時至十時△診治時間，上午八時至十二時下午二時至六時，出診隨請隨到，急診隨到隨診不分晝夜，（星期）午後停診

院長張濟卿 副院長劉信齋 醫師許百德

女醫師董美貞担任產婦科診療一切病症

德國柏林大學教授許百德博士(Prfessor Huebotter)每日上午八點至十點應診眼耳鼻喉各科

院址肥城路五十七號 電話三三五九號 五一三六號

兒科專藥 嬰童萬安散 每包二角

婦科專藥 調經外治丸 每料一元二角

外治丸專治婦女各病功效奇特，用法極易，無痛苦，無防礙，每料用五天，期滿取藥時必有白色片狀硬質或膠粘濁物及穢液流出，病輕者少，病重者多，如無穢物等，則所患諸疾業已全愈不必再用藥矣。（另有詳細說明書歡迎索閱）

總發行，青島至誠藥社（認明字號）（以免誤購）

總店：青島東平路三十六號（電話五一七五）

第一支店：青島中山路國貨商場內（電話六六四〇）

第二支店：青島東鎮歷城路二十三號

中醫生 榮孫氏 脫眼膜散 此散不用針刀能脫一切眼膜

茲將代刀脫眼膜散最近治愈之證函姓名略列：番禺南村徐氏盲目二十七年黑白不見十三罐代刀散痊愈。香港旅昌洋行周仙舜次「因癍後眼患起膜數年一罐代刀散痊愈。大良羅桂香之令郎痘後盲目四罐代刀散痊愈龍江蔡賢因酒患眼痛起膜左目已經失明五罐代刀散痊愈。西南梁啓衡因操勞過度視物朦朧雙目起膜失明二罐代刀散痊愈，黃沙北約朱紫蒼永順隆記楊伯仁之女痘後盲目八年四罐代刀散痊愈。榮孫氏專門眼科醫生始創代刀脫眼膜散除點去翳散普通光明散去眼膜藥水各大藥房公司均有代售如無代售之處可直向廣州大同路九十七號榮孫氏父子藥房函購原班即奉

青島至誠藥社獨家經售（並無第二家）

總店：青島東平路三十六號（電話五一七五號）

第一支店：青島中山路國貨商場內（電話六六四零）

第二支店：青島東鎮歷城路二十三號

福祿壽戲院

十二月十二，十三、十四， 連映三天

看過此片而後知其他一切影片之渺小平凡！

Unknown Heroes!

生擒死捉絕不姑息

機關槍，流淚彈，兼施並用！

化裝術，偵探學，推陳出新！

新進大明星 弗勒特麥茂萊 第一部巨片

九死一生中建立偉大之功績！

匪徒之末日至矣！

少女被囚，幼童被綁，銀行被刦，探員被殺，匪勢猖獗，社會騷動，當局震駭，立刻宣戰，壯士奉命，偵查盜蹤，改名化裝，混入匪窟，突施奇計，圍攻羣盜，手誅盜魁，救出肉票，斬草除根，一網打盡，治安恢復，人心大快。

神探之胆識過人！

無名英雄

「亞森羅蘋」雖然緊張，但仍無此片之活潑可喜

派拉蒙公司別具風格之大貢獻

明星大戲院

十二月十二，十三，十四， 連映三天

每日三場 兩點三十分 七點十分 九點 每日三場

一條綠林好漢 一位人間尤物

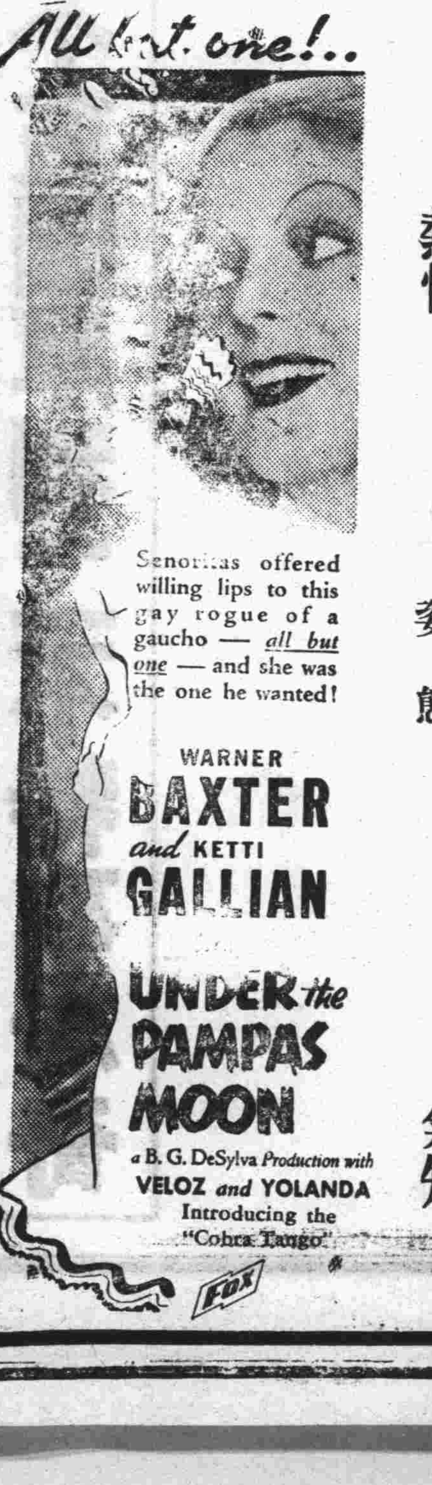

大明星華納裴士德及

法國女星凱蒂茄琳合演非常偉構

精於騎射 勇於格鬥 善於追求 香豔 武俠 神祕 熱情

南美風月

世界著名舞蹈專家 范洛克及姚倫達表演

熱烘烘的音樂 柯勒拉探戈舞 軟綿綿的姿態

"COBRA TANGO"

她的縱跳功夫，跳繩本領，實駕武俠明星范朋克而上，

月色皎潔 琴聲悠揚 美人多情 壯士氣短

全片春情雪人觀之有當融化

福隆皮貨

第二次大批到齊

本號有見及此毅然決然打破歷來皮商惡習
實行皮貨普遍主義一不貪圖厚利二不特事居奇

備置皮貨以前多爲有產階級專享之權一般平民莫敢問津
其原因卽係皮商故意操縱高抬貨價所致不平之事莫此爲甚
使人人皆有穿皮之機會故本號每年皮貨銷路之暢爲任何家
所不及今年初次所到之貨行將售罄第二批現已到齊

上自數千元下至一二元等等皆備樣樣俱全

四方路七十號
電話（五〇八三）（五九四二）

各大藥房均有出售

司各脫乳白鱉魚肝油

轉弱為强

君如感子女孱弱多病當勿忘司各脫乳白鱉魚肝油本品為造成健全活潑兒童之唯一補品內含豐富之維他命及礦質等營養品常服能恢復体力抵抗疾病使兒童轉弱為强愛子之父母宜即日購服之

中國總經理英商卜內門洋碱有限公司

法國基利謀藥廠監製

請服法國老牌山得爾彌地

五淋白濁、為不可告人之隱疾。不幸而患之。譬如手足加以桎梏。痛苦殊不可言。法國老牌山得爾彌地。成分極精。藥力最靈。吞服甚易。不論新淋老濁。誠能依法服之。非但腫痛速消。淋濁速止。且可永不復發。山得爾彌地丸上均印有MIDY為記謹防偽品冒充　全國各地中外藥房均有出售

華商新華行獨家經理　上海江西路三六七號

（一）

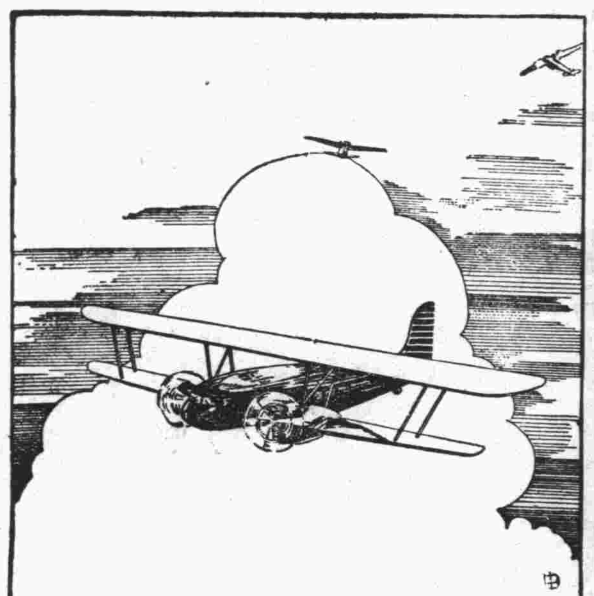

交通利器与肺病良藥

旅行欲求速達飛機是賴肺病欲求速愈須服良葯

兜安氏補肺聖葯乃治咳補肺之唯一聖品能使弱肺速復健康性妥味甘老幼咸宜凡患咳嗽傷風者宜常服之以保肺經而免成癆（葯房均售）

上海兜安氏西葯公司

律師周鋒事務所啓事

啓者敝律師茲受任青島雙蚨麵粉股份有限公司常年法律問顧如有侵害該公司法益者敝律師有依法保障之責此啓　事務所曲阜路十五號　電話大大一一號

科發氣喘煙捲

平哮止喘　化痰順氣　有百發百中之妙

各埠各大藥房均售

上海科發大藥房監製

味の素

（味之素）

國寶・家寶

子孫卣是周代的國寶、貴重已極、卣的蓋內鑄着銘字說：『子々孫々永寶用』

味の素是現代的家寶、也很貴重是用過他的人都要說：『子々孫々永寶用』

那麼味の素眞得人々必備了、

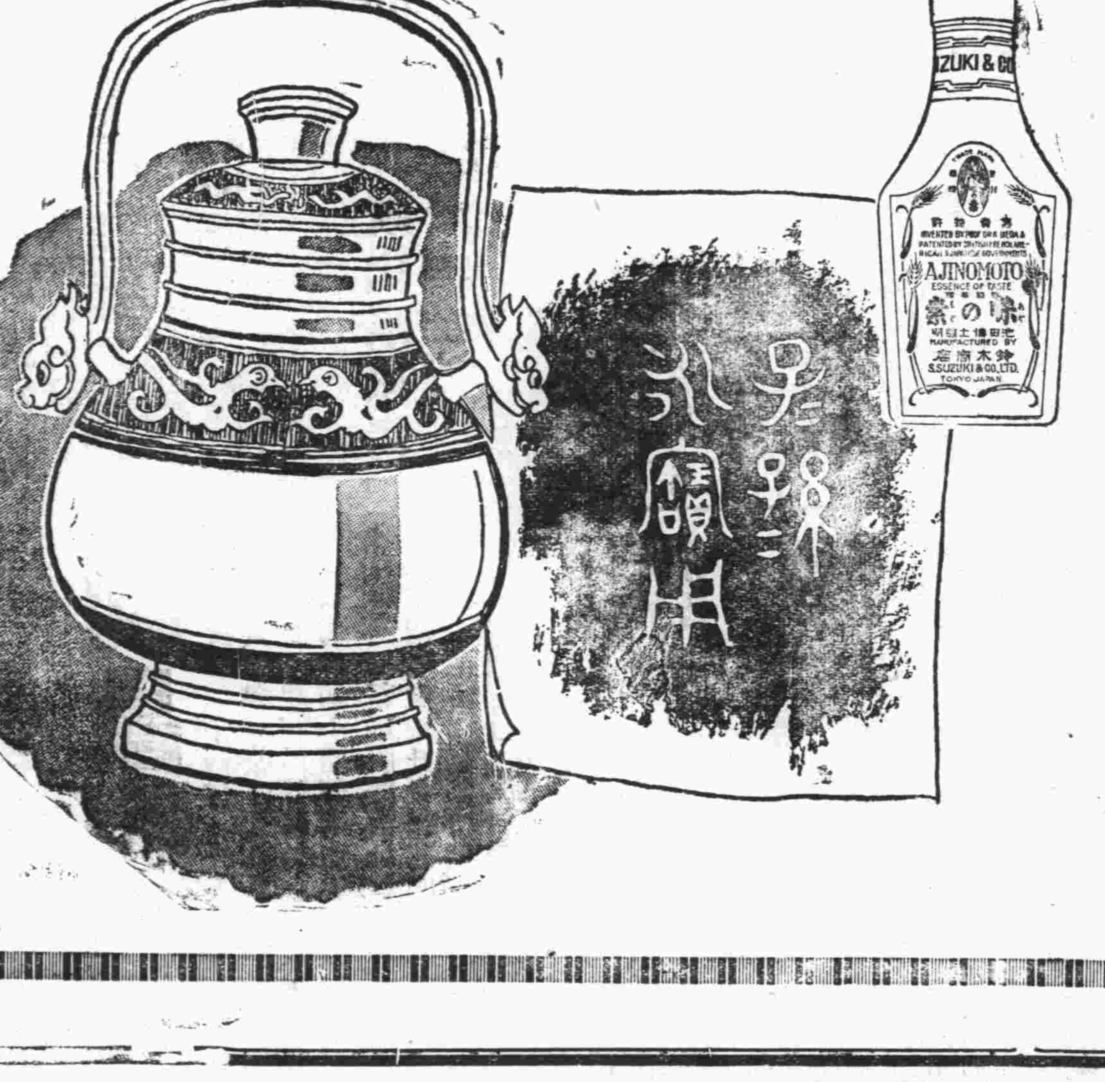

(C—457)

裕豐鐵工廠發售

經濟化模範爐（特價）啓事

每隻祇售國幣十元正

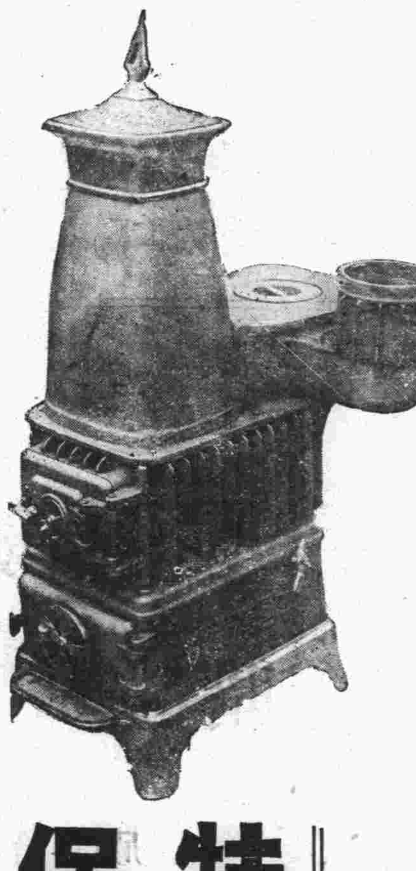

特色——經濟省煤　熱力強大　清潔耐久　使用便利

保証——本廠保證使用在一年以內如發生不良情事請隨時通知本廠立即派工修理不取分文

用戶利益　凡購用本廠出品經濟化模範爐者均由本廠負責裝置惟烟筒在外

本廠特製經濟化模範爐係特請專家根據科學方法製造屢經試驗非特熱力强大且省煤耐用各種優點不勝枚舉絕非市上一般貨品所能望其項背效用既如此之優異又係完全國人所自造際此創製伊始不計成本特價發售如蒙　各界惠顧無任歡迎謹請　公鑒

發售地點　本市雲南路卅六號　裕豐鐵工廠賬房　電話四三四二號

裕豐鐵工廠謹啓

本市新聞

冬賽會籃球 第四週定期舉行
十五日在體育場 比賽程序已排定

冬季競賽會第四週籃球比賽，定於十五日(星期日)上午八時半起，在體育場舉行，是日共賽十八場，男女各級有十八隊出場與賽，比賽程序，業已排定，茲照錄於後。

男初	台東對青江	上午八時半	裁判萬鈞
男初	黃台對台西	同	裁判郭慶乙
女初	台西對青北	同	裁判鮑東生
男初中乙	鐵中對市中	上午九時半	裁判梁式會
男初中甲	勞丁對崇德	同	裁判李宏文
女初	黃台對四鐵	同	裁判張鑑
男高	華新對海關	上午十時半	裁判宋君復
男高	黑鳳對青年	同	裁判楊鐘秀
女高	女中甲對山大	同	裁判盧璞慈
男高	山大對港務	下午一時半	裁判宋玉泉
男高	光華對海校	同	裁判趙化程
女高	女中乙對文德	同	裁判鍾漢樑
男高	黑白對永裕	下午二時半	裁判傅寶瑞
男高	祥泰對膠濟	同	裁判柳白光
男初	尚德對青鐵	同	裁判劉文撰
男高中甲	鐵中對市中	下午三時半	裁判張毓才
男初中乙	鐵中對市中	同	裁判谷源容
中乙	市中對崇德	同	裁判黃慶之

(青島)

公務員攷績施行細則
市府頒至各機關知照

市府昨訓令各機關，頒發公務員攷績法施行細則，須全文十條，茲錄如次，第一條，本細則依公務員考績法第八條制定之，第二條，依本法考績之公務員，以經甄別審查或登記審查合格或依法任用者為限，第三條，本法第二條所稱一年成績係指任同一機關任同官等職務滿一年之成績，所稱三年成績係指任同官等職務三次年考之合併成績，第四條，公務員因公在外或因其他特殊情形不能依規定時間考績者，得由其主管長官報明銓敘機關補行考核，第五條，考績準依公務員平日工作，學識，操行三項分別以分數定之，每項最高分數如左，一，工作五十分，二，操行二十五分，三，學識二十五分，第六條，公務員考績之總分數定之如左，一，年考在八十分以上為一等，七十分以上為二等，六十分以上為三等，不滿六十分為四等，不滿五十分為五等，不滿四十分為六等，二，總考以九十分以上為一等，八十分以上為二等，七十分以上為三等，六十分以上為四等，不滿六十分為五等，不滿五十分為六等，不滿四十分為七等，年考總考，均以滿六十分為合格，但工作分數不滿三十分者，仍以不合格論，第七條，每屆考績應由各機關依本法第二條之規定，按照表須知填具考績表，由各級長官詳加考核後，依其官等分別總考年考編冊密封，彙送銓敘機關分別登記或核定之，設有考績委員會之機關，其考績表並應先由該會會核，第八條，經考績合格之公務員，非因其失退職時，得請原任機關發給考績合格證明書，第九條，各屆考績表冊各機關應依銓敘機關所定之送達期間如期送達，但因特殊情形不能如期送達時，得報明銓敘機關酌予展期，第十條，本細則自公務員考績法施行之日施行。青島

公安局規定 防範脚踏車被竊辦法
△商民買車須驗執照

公安局以近來脚踏車被竊案件，日見增多，其原因係商民貪圖便宜，不問其車之來路是否正當，濫行收買，以致竊賊銷路日廣，膽大妄為，亟應設法限制，以資防範，查竊車者雖能竊得車輛，斷不能同時竊得執照，(執照隨身攜帶)，就此一點，即足以證明其車之來路，茲特規定，嗣後商民收買脚踏車時，必須索驗執照，查看車牌，若非照牌號碼相同，不得收買，又收買未領牌照之脚踏車時，亦須由賣主出具保結，並一面防令崗警隨時向駛行市面之脚踏車索驗執照嚴查等各辦法，一律佈告商民遵照辦理，並通飭所屬遵照辦理云。青島

團島一路與四川路 平民所公共設備完工
—保持清潔之建築— —可稱為應有盡有—

本市當局前為整飭市容並造福平民起見，曾指定團島一路一號與四川路十六號公地，由工務局設計圖樣，招商墊款建築簡易平民住所，以為西鎮一帶棚戶遷居之計，該地廣袤約一千公畝，足建平民住所七百餘間，均已於本月初旬由包商祥盛泰先後建築完竣，各棚戶亦已陸續遷居，但平民麕居，須有相當之公共設備，始可維持整潔而保衛生，故在設計房屋之際，工務局即同時籌劃該處必須之公共設備，估計預算，呈准市府將所需經費一萬一千九百三十九元列入二十四年度預算，並提前與房屋工程同時於六月七日開始舉辦，得標承辦者，係本市福順營造廠，包價為一萬一千八百十一元六角，進行以來，為時半載，各項工程，近乃告竣，據記者調查所得，該處公共設備除闢溜平治路面，下水道闢槽等應有工事之外，計有大門七個，男女廁所十一處，洗衣池一處，污水池十一個，雨水池二十三個，灰池二十一個，磚砌人孔二十一個，各種口徑七管共長一千五百九十八公尺，晒衣架二千五百公尺等等，凡足以保持公共之清潔衛生者，似已應有盡有，其實費價款，據聞因工程略有變更，較原標價尚減少八百餘元之譜云。

青威汽車路 定期通車
自二十五日起

青島至威海汽車路綫計長六百里，自經魯省建設廳擬具施工辦法，分飭各縣修築以來，現以全部告竣，沿綫共分設十六站，各站由山東長途汽車管理局委派站長，於本月一日前往各站籌備辦公，并募集路警，定於廿五日即實行通車，將來本市與威海之交通，更行便利云。

救災會存款 用以舉辦本市冬振
已呈請市長批示

社會局以現值歲暮天寒，本市冬賑例應急辦，又竹岔島等處，臨時賑濟，及本市過境難民之救濟，根據向例，與現實情況，上項所需之款，約需洋五千元，本年救災賑會，似有此項打算，特與該會商洽，該會以所集賑款共十二萬六千一百三十五元七角四分，除分配災區及各項開支外，尚結存洋一萬二千八百七十元四角二分，前會奉市長諭，並經會議決，留作本市救濟之用，現准社會局協商辦理冬賑等事，約需洋五千元，事屬實在，特簽呈市長請批示辦理云。青島

日艦兩艘 昨日開上海

停泊本港前海之日本驅逐艦，原為五艘，昨日(十二)下午四時餘有「梅」「蓮」兩艘，離青開往上海云。

港局統計進出口輪船 以日本船為最多

港務局統計最近大港各國輪船進出口數字，七，八，九，三月份亦已先後統計完竣，計七月份中國進口五九隻，日本五九隻，英國四十隻，那威三隻，德國三隻，意大利三隻，美國二隻，丹麥二隻，共計一七二隻，出口中國六一隻，日本五九隻，英國四二隻，那威四隻，德國三隻，意大利三隻，美國二隻，丹麥二隻，共計一七一隻，八月份進口中國六一隻，日本五八隻，英國五十隻，那威七隻，德國五隻，意大利一隻，美國一隻？丹麥一隻，共計一八四隻，出口中國六二隻，日本五八隻，英國四十八隻，那威六隻，德國五隻，意大利一隻，美國一隻，丹麥一隻，共計一八二隻，九月份進口中國五五隻，日本五九隻，英國五一隻，那威四隻，德國三隻，意大利一隻，美國五隻，丹麥二隻，共計一八〇隻，出口中國五二隻，日本五七隻，英國五〇隻，那威五隻，德國三隻，意大利一隻，美國五隻，丹麥二隻，共計一七五隻，正閏

膠路整理 沿路妨礙行車之樹株
以不礙視線為原則

膠路局昨令車務處轉飭各段站整理沿綫妨礙行車樹株，並擬定辦法五案，茲錄如次。

整理辦法

一，進站號誌附近如係彎道，其彎道裏面之樹木足以障礙視綫者，應行修剪，但太密時可酌量採伐，二，著直道內有礙號誌時亦得修剪，總以不礙號誌視綫為原則，二，凡靠近電桿電綫之樹木，其枝葉須剪至距離二公尺，三，凡沿綫樹株雖離軌道過近，地基鬆軟，樹株生長偏向軌道方面，如遇括風有傾倒軌內之虞者，應詳細查明，擇其確屬危險者，先行頑伐或剪短樹身，以免危險，四，每年由五月至九月，此月由各工務段派工分赴沿綫修剪一次，五，臨時修剪妨礙路綫樹枝，似可仍照舊例歸工務段辦理，標賣以後，倘有大宗疏伐樹木，其標賣辦法，應呈局核辦，以昭慎重，捷聞

陰島辦事處 建築公墓
日內可竣工

陰島辦事處為謀共公衛生起見，特按照社會局籌設公墓規則，建築新公墓，已擇定地址，徵調民夫興工趕築，聞日內即可完工云。民言

實部電市府 調查與義簽字之契約
市府令所屬查明具復

市政府昨分令所屬云，案准實業部二十四年十一月銑日電開，准外交部函開，第三項契約問題，經決定，於國聯對義制裁案建議，凡已簽字而示付款之契約，應即停止，十月十九日前已付款者可勿究，付款一部份者亦應停止，但有特殊情形者應據情報告委員會核准等由，貴市政府暨所屬機關及商民與義有無不能停止之契約，務請於本月底前查明電復，以便彙核辦理等由，准此，除分令外合行密飭該於本月二十六日前查明具復，毋延，為要。民言

冬來島上之一般景象
街衢上行路人縮頸袖手 典當鋪故衣攤驟見紛忙
澡塘老闆也交了運

(穀)

前幾天下了一陣小雪，還沒有遮盤地皮，便即雲退日出，而這瓊瑤似的雪花，也隨之溶化了。然而雪天到底是雪天，風也緊了，天氣也陰沉了，絕沒有初冬小陽春天氣的滋味了。

驟轉嚴冷

近幾日來，風是越刮越緊，天氣也越陰沉沉的像鴨蛋青的顏色，蹲在屋裡還好過，走到街上，眞是寒風刺骨，尤其是刮在臉上，像那小刀割的一樣，這海洋氣候的琴島，竟變得這樣冷，而那寒北無依的同胞，又不知怎樣受苦受難了。

行人蝟縮

自從一陣小雪，帶把了冬訊，街市上見到一般行人，縮着頸，袖着手，穿着很厚的棉衣，有錢的着上大氅，皮帽遮住耳朵，圍巾圍着頸頸，笨厚的棉鞋，裹着那雙足，臃腫的走着，在街上遇着熟人，開口的第一句話，差不多都是不約而同的說，「天眞冷啊！大約到了極點了吧!?」

當鋪贖衣

當鋪當然是調劑一般貧民金融的商業，不過是利率總有點過高，近似一種高利貸吧了，一些周轉不靈的貧民，便在那夏秋兩季，把冬衣送到裏面，贍挪幾個錢用一用，天冷了，實在靠不住勁了，便不得不設法挪借款項，紛紛跑到當鋪裡去贖冬衣，記者昨天曾親自到各當鋪裏下了一番調查工夫，見每一個當鋪裏都密密的擁擠了一大堆人，爭先恐後的，在翹着脚望着櫃台，都是空手進去，挾着一大包出來，所贖的東西，不用說，當然都是些棉襖，棉褲，羊皮袍等類東西，

故衣攤上

能當能贖的，還是稍比較有身家的，有那些貧苦無告的，或者有嗜好因而落拓書郎的，典賣的寸草皆無，到這寒風刺骨的當兒，叫太太(青島呼乞丐為叫太太)也撐不出去，沒有辦法，便要小錢，告告幫，弄兩個錢，到故衣舖買個破襖穿，所以故衣攤上的夥友，也頓感應接不暇了。

街頭荒涼

天氣這樣冷，滴水即時凝結成冰，一般可算是夠受的了，沒事的人，都躲在家裡，深居簡出，閉戶擁爐，不再和以前的壓馬路觀景色了，市面便因此荒涼下來，商店緊緊的閉玻璃隐門，店夥袖着手，幽閒的望着街上，而街上人跡稀少，只有那洋車夫彎着腰，呵着手，懶伴伴的拖着車子，在那裏兜攬主顧。

澡塘交運

凜烈的寒風，這砭人肌骨的狀態下，無法禦寒的人，便到澡塘去，那裡有的是暖氣和煤爐，並且用那熱水的池塘，來溫暖冷縮的皮膚，因此各大小澡塘裏，每日都告座滿，這總算澡塘的老板也交了好運了。

電報局檢驗 職員體格
自昨日起

電報局近奉交通部電令，為注重各部職員身體是否強健起見，特擬定表格分發各地電報局台舉行體格檢驗，本市電報局奉令後，當與中山路新亞醫院接洽妥當，自昨日開始分別前往檢驗云。民言

佐藤答宴 滄口紳商
昨晚在同興樓

滄口日本領事館派出所新主任佐藤，日前到任時，滄口各紳商曾在同興樓聯合歡宴，藉以聯絡感情，佐藤以禮尚往來，特於昨晚(十二)六時在同興樓答宴滄口各紳商云。

無票乘火車 跳車跌傷
旋即因傷而死 趙春祥眞可慘

東鎮大名路門牌一百二十四號住戶胡永春，青州人，以經小商為業，彼有同鄉趙春祥，年三十二歲，於前(十一)日晚由青州來青，因未購車票，迨火車駛至四方鐵橋時，伊即躍身跳下，受傷甚重，經路見之路人詢知情形，即僱車送至大名路胡家休養，惟以傷勢過重，腦部震盪，昨(十二)日上午十二時因傷身死，胡當即報告公安四分局第二派出所檢驗掩埋云。

教育局資助優才學生
市立中學畢業者二人 每年各給一百六十元

市立中學以該校學生趙永昌現已升入清華大學理學院化學系肄業，張育璐現升入北京大學文學院史學系肄業，家庭均甚困苦，請求教育局資助，以資上進，教育局據呈後，當以趙永昌於二十二年畢業會考名列第一，平均分數八十一分零八，張育璐本年畢業會考名列第二，平均分數九十一分八，成績優異，核與教育局資助貧苦優才學生升學資格相符，所請補助升學應予照准，按章特決定自本年度起，各給資助金每年一百六十元，聞已呈請市政府核准追加預算，分別給領云。(民言)

港局掃海

港務局以大港各碼頭，年來久未掃除，海底淤塞殊甚，于停靠船舶殊有未便，特於日前開始舉行掃海工作，以資便于停靠船舶云。民言

戒烟良藥 黑海星
已運到本市 正孚行代售

「黑海星」為最近新發明一種戒烟良劑，藥性王道，毫無流弊，華南各大商埠銷行最廣，黑籍同胞，得拯救者，大有人在，茲聞此藥已抵青島，由四方路七十七號樓上正孚行代售，想琴島黑籍同胞，得此良劑，必為之快意，聞售價甚廉，分為大小瓶，小瓶六角，大瓶一元二角，誠最經濟之戒烟良藥也。

拉車馬驚馳 摔傷坐客
尹學章因傷喪命

李村路順發棧夥友尹學章，年四十二歲，昌邑人，於前日(十日)上午因事赴大港車站，返回時，僱一馬車乘坐，因馬驚而馳，尹由車上摔下，身受重傷，載回順發棧後，終以傷重不能救藥，昨日上午身死，該棧已報法院檢驗掩埋云。

氣候嚴寒 膠路冷車暫停掛用

膠路車務處以時值隆冬，氣候嚴寒，該路每晚開行之一二次快車附掛之冷藏車，無再需用必要，特通飭青濟兩站，自即日起，暫停開駛，一俟來春天氣和暖後，再繼續掛用云。

東海關監督 周秀文昨晚由濟來青
郭局長方專員到站歡迎

烟台東海關監督周秀文，於昨日(十二)下午十時一刻，隨膠濟路二十二次車，由濟來青，財政局郭局長，市府方專員等，均至車站迎接，下車後，即赴中山路中國旅行社招待所下榻，此來任務不詳云。

鳴謝中醫王獻階先生

小女分娩患病特重幸經臨沂城南關中醫王獻階先生診治手到春回轉危為安感激之餘特登報鳴謝

日照石臼所賀鴻一謹啓

光華美術製版社

電話 五九一五

青島李村路十四號

賽臥龍揣骨神相

揣骨科學相法所奇者來賓不用開口祇須靜默一分鐘便知來人已往未來吉凶禍福致於妻妾賢愚子女多少偏財得失營業成敗一切疑難等等當時解決敢說言中必有中 掛金五角 寓天津路東華旅社十五號

徵求

茲有某君願投資於油坊業如在本埠市內有油坊出讓或招資合作者請投函於一四三號信箱轉即可

利昌號慎記緊要啓事

本號於民國二十四年十一月二十一日接受利昌號全盤貨物舖墊並立有推盤字據為證自是日起利昌號以前欠人人欠以及作保糾葛一切不明等事概與敝號無涉並於是日遷移新址脫離舊址以表明清白恐外間不明眞像特此登報聲明

冠縣路九十三號 利昌號慎記謹啓 電話五九四七號

福順泰

洋廣雜貨　應時用品　彩鳳羨青　化粧香品

中山路五十六號

(電話三七一二　五四七〇)

青島成和堂書局

大減價壹月

自十二月十日起

各種標點小說 定價一元 只售實洋七分

文藝 武俠 歷史 酬世 醫藥 詩集 社會 尺牘等等 定價一元 只售實洋八分

凡一次購貨一元以上者 特贈送美麗大日曆壹個

各種文具 運動用品 字典辭典 自來水筆 新法令書 各種簿册 按最低價 一律贈送

只限門市 批發不在其內

成和堂書局啓

各地新聞

救濟市面蕭條 魯銀錢界將集資放款
數額百五十萬辦法已假議定 總行批准後生效

濟南通信 魯財廳前據濟南商會呈，因濟市市面蕭條，商業不振，請轉令銀錢界，於實行法幣後，繼續貸款，以資救濟，當經召集銀錢商共同會議救濟辦法，當時商定由商會組織審委會，專司貸款商號資格之審查，担任向銀錢界借款，予銀錢界以確實保障，同時銀錢界亦成立放款委員會，專辦不動產抵押貸款（因普通貸款爲銀行固定營業），現商會已將審委會組織成立，至放款委員會之組織，及集合貸款基金辦法，始於今日由濟南市銀行公會商定假議辦法，須俟向總行請示批准後，始能生效，至其開會地點，係假濟南市銀行公會，出席者有民生銀行副理宋福祺，中國銀行經理陳雋人，上海銀行李桐村，大陸銀行曹銳岑，東萊銀行曹丹庭，中國實業胡愚，浙江興業尚騏良，交通銀行陸廷撰等，由陸廷撰主席，議決要案甚多，茲將其紀錄原文分誌於下。

討論事項

一，財政廳交議之組織放款委員會案，查不動產抵押放款，依照銀行法規，及中央中國交通三銀行條例，又其他商業銀行章程，均不須經營，但此次擬議之放款，純爲救濟市面，及省政府財政廳主張，係，各銀行同在本市，休戚相關，核與普通放款之性質不同，應姑行假議如次，以便各銀行據票陳報，於該總行核示，在未奉各該總行核准之前，本假決議不生效力。一，此項放款，應以不動產抵押放款，及信用小放款爲限，至動產抵押放款，各銀行向均照常承做，係銀行普通營業，應毋庸列入。二，此項放款，財廳主張二百萬元，茲既將動產抵押部份除外，總額應即定爲一百五十萬元，除由錢業共同湊集十萬元外，其餘一百四十萬元，由各銀行分担如次，中央中國交通民生四行，各分担二十五萬元，中實上海大陸東萊四行，各分担十萬元，浙江興業因預備結束，平市山東商業中魯因頭寸關係，均無庸分担。三，此項放款，應俟省政府之不動產抵押單行法陳准公佈實施後，方可實行。四，此項放款，應由本市市商會負調查介紹及證明三項責任，但應否放給，仍由銀行核定云。五，此項放款，限度不動產抵押放款，每戶最多不得超過一萬元，信用小放款，每戶最多不得超過五百元，借款人及保證人，均以商號爲限，以符救濟市面之旨。六，此項放款期限，最多不得超過六個月，期滿應即償還，但遇特殊原因，不克如期清償者，得聲述原因，由銀行酌定予以轉期，最多以兩個月爲限，逾期仍未償還，即當依照不動產抵押單行法，處分其押品，或責令保證人負責清償之。七，銀行應將不動產之登記及處分，又保證人先訴檢索抗辯等權，以及其他一切不甚便利之法律規定，開具補救意見，陳請財政廳覆核，以備擬訂不動產抵押單行法時之參考。八，此項放款將來實行後，如遇處分押品及其他困難，須請由官廳力量時，應請省政府予以處理之。九，本市各銀行前於二十二年十月間，爲救濟市面，共同放給義興隆，元豐成兩銀號抵押放款，屆時歷經催收，迄今尚有約七萬元，未曾清償，茲核與此項放款原因相同，將來此項放款實行時，應首先將該兩銀號之結欠款項，暨結存押品，一併移轉，以便併案辦理。十，財政部現正籌設不動產放款銀行，將來本市如有上述銀行設立時，此項放款應即停止，並應將已放各戶，設法移交該行辦理之。（十一日）

贛西怪舉 提早過年可免蝗虫災
永樂一帶村莊遍貼春聯 互相道賀儼然新歲氣象

南昌通訊 贛西永豐，樂安，吉安，吉水，安福，興國等縣，邇來相繼發生蝕穀害蟲，勢甚猖獗，各縣人民，恐慌萬狀，農民相率捕捉，有謂蝗蟲爲災，只須人民一致提早過年，蝗蟲自行逃避，於是各鄉農民，環請區長布告提早度歲，前日永豐樂安一帶村莊，均遍貼春聯，滿插桃符，個個新衣樹齊，紛向各廟焚香，親戚朋友，互相慶賀新年，是日天氣融和，儼然新春氣象，翌日，各地蝗蟲，傳結伴他去云，聞近日省農業院已派治蟲人員，遄赴該地調查捕滅，以免蔓延別處。

德中風潮圓滿解決
倡亂學生六名被開除餘均不咎既往 縣長李樹德嚴禁威脅學生悔過復課

德縣特訊，本縣省立德縣初級中學校，自日前學生散放宣言，繕貼標語，驅逐校長發生罷課風潮後，雙方僵持，迄今已歷一週，連日經當局一再維持，愼處理後，情勢始漸和緩，學生方面態度已不若前日之倔強，該校校長孫清山氏，以此次校潮之起因，實由一二不良份子所造成，深恐長此僵持，有礙校務進行，昨特赴縣府訪謁縣長李樹德氏，對於該校此次風潮處置辦法，兩氏會一度談洽，大體刻已決定，聞係由校方將爲首倡亂之學生六名開除學籍，其餘須塡繕悔過保證書，始可到校復課，聞學生方面，刻已有塡具悔過書，搬入學校者，據校方表示，最近期內，即可復課，決不使多數學子廢時曠課云。又訊，縣長李樹德氏，對於教育，向極關心，刻以奉命處理該校風潮，當應盡責，昨已佈告除名各生，如有在外把持威脅，禁止學生悔過回校情事，一經告發，定行分別拘押驅逐不貸云云，茲覓錄佈告原文如次。

縣長佈告

案查山東省立德縣初級中學，學生風潮發生後，業經該校將爲首倡亂學生六名，開除學籍，其餘各生均不咎既往，准予悔過自新，限期回校復課，佈告在案，近查被除名各生，仍有在校外把持威脅，禁止學生悔過回校情事，似此怙惡不悛，殊堪痛恨，本縣長奉命處理，當應盡責，嗣後再有上項搗亂學生，一經告發，定行分別拘押驅逐，決不寬貸，切切，此佈，縣長李樹德。

沂水 縣長張里元化裝緝匪
匪聞訊竄逃 民衆均感戴

沂水通訊 本縣縣長張里元，以臨朐，博山，沂水，蒙陰等四縣交界處，向有散匪十人，爲澈底肅清計，特於前日化裝率隊出發八區悅莊，百六十餘里當日到達，立即傳集三八區聯莊會丁，齊集各縣交界處鑽天崮以北之深山中搜捕匪類，黃夜登山，寒勞備嘗，當捉行跡可疑者二人，旋即訊明釋放，餘匪均逃散無蹤，是時適遇大雪，張縣長及便衣隊，民團軍，聯莊會，冒雪除匪，民衆均萬分感戴，現已回城云。（公）

黃河已見凌塊

濟南通訊 濟市自入冬以來，除日前降雪一次，稍形寒冷外，尚不十分冷酷，自九日以後，天氣驟冷，已達零下八度（攝氏），馬路上滴水成冰，據河務局本日所接長清，肥城，平陰等縣報告，黃河內已見凌塊，尅自平陰縣以迄歷城洛口，百餘里之河道，均已澌凌，倘天氣常此嚴冷，預料黃河封河之期，亦不甚遠云。（十一日）

寧陽 村團擊斃著名悍匪
王鳳崗惡貫滿盈 潛行回家終送命

寗陽通訊 本縣西北鄉羅山一帶，因鄰接汶境，地多山嶺，易招匪人盤踞，每次剿捕，均此剿彼竄，致軍隊疲於奔命，故狡黠者遂變匪，現羅山附近村爲免受土匪蹂躪計，自動建築寨牆，並認眞檢舉土匪，茲有悍匪王鳳崗者潛行回家，擬有企圖，該村團局急調團丁，將該匪包圍擊斃，獲匪槍一枝，當據情呈報縣府云。

膠濟鐵路管理局招標承辦材料廣告

本局現擬標購左列材料如願投標者可至本局材料處採辦課領取標單遵照該單背面所印詳細章程塡具標函限於左列所規定開標日期上午十時以前送到即於是時在本局當衆開標過期標函概作無效特此廣告

標號	材料名稱	開標日期	投標押款
特字二二一號	軟鋼板（說明每份一元）	十二月二十六日	三百七十元
甲字三零零號	石棉鐵銹塊	十二月十九日	二百元
甲字三零三號	鉛塊	十二月廿三日	一百一十元
甲字三零二號	磁碗	十二月二十六日	一百七十元
乙字三一五號	電話機	十二月十八日	五十五元
乙字三三三號	石棉繩蠟麻繩油刷等	仝　右	五十元
乙字三二零號	電話磁機	十二月十九日	八十元
乙字三三二號	量熱器（A.HT.Thomos Co.經售）	廿五年一月八日	六十元
丙字二一七一號	磁碗電門	十二月十六日	三十元
丙字二一七四號	木扁担	十二月十七日	二十元
丙字二一八二號	清管器零件	廿五年一月六日	五元
丙字二一八五號	承口等	廿五年一月九日	四十元

青島老亞美台秤分廠緊要啓事

敝廠來青已歷四載，所出各種台秤無不準確靈巧，信用素著，已蒙賜顧者所贊許，近聞有外來奸商，竟以不顧信用之劣貨，假藉敝廠註冊商標名義，來青銷售，希圖破壞本廠名譽，影射顧客，不得不登報聲明，揭其隱謀，自此登報之後，凡賜顧諸君，需用台秤者，或向天津路經理王德發，或電話直接向敝廠執事余鴻德張席珍二位負責接洽，此外無論何人，均係假冒，請各顧主特別注意，勿受其愚，是所至盼，再者現濟南總廠經理張伯鈞，並青廠分經理李少儒，均因事辭出，與兩廠已脫離關係，併此聲明，統希察照。

本廠主人謹啓

青島單縣路七號　電話：五四九八

華德打字機行革除服務生范韶光緊要啓事

本行機械部原有服務生范韶光（別名春華）屢在外營私舞弊，查有實據，特自即日起實行革退其職務，嗣後其個人在外一切行動概與本行無涉，恐未週知，特此登報聲明

青島華德打字機行謹啓

寶羅洋行
聖誕節大減價
◆諸君勿失良機◆

本號自今日起舉行聖誕節大減價 各貨自一折至五折 諸君請來一購 便知便宜 一律現款 概不記帳

天寶銀樓

青島市有悠久之歷史……膠州路 電話二二一四四號

專售古煉上字十足赤金，足色紋銀，精製金銀首飾，中西器皿，採辦翡翠，珍珠，鑽石，鑲法新美，取工低廉！早博各界好譽！無待贅述，如承惠顧！請認明（三星商標）庶不致誤！

療便祕既如此簡便復如此有效

人生欲得健康腸胃必須運行有序此自然定律也是故大便祕結不加治理即是違反自然定律而疾病自亦難免矣但治療便祕却又不可藥物亂投祇有清導丸最簡便最有效其平肝導滯治療便祕效之可必有如旭日東升且其性和平可靠絕無絞痛洩瀉成癮諸弊

安徽滁州山東同鄉會附設齊魯醫室梅詠春醫士來書云『鄙人常患便祕耳鳴等症自服清導丸後便祕消失大解時行耳鳴亦不復作誠良藥也』

清導丸統治便祕肝火胆疾頭痛頭暈口臭面疹助消化防傷風減痔瘡痛苦便利靈驗安全無有其四 各藥房均有出售或逕向上海江西路四五一號韋廉士醫生藥局購備每瓶大洋七角六瓶三元五角郵費在內

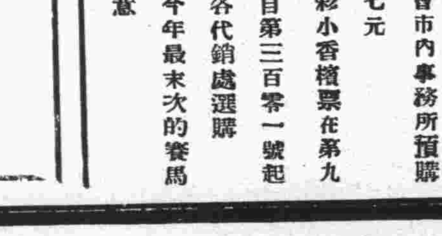

遺失聲明

啓者敝人前領租威海路三號尖地一段於民國十五年間鑿威海路建築平房十間及廂房五間業已管業有年商因一時不慎致將此項房圖及使用執照均已遺失無着除向工務局補領外無論何人拾得概作無效特此登報聲明作廢

江子厚啓

緊要聲明遺失使用憑照

敝人在東鎮六路德盛路四十八號門牌有房產一處領得工務局使用憑照一張係三七三號因於不愼失落無蹤除向工務局補領外特此登報聲明嗣後無論中外人士拾得概作無效特此聲明

青島中山路長春堂李潤之謹啓

郭寶玉價買王義興四方村東北華化路北民有地計二公畝五十七厘地上平房計九間業已向財政局過戶但房屋無圖還未過公現在補圖向工務局簽字以便過戶特此聲明

郭寶玉啓

華北酒精

五穀牌 雙鳳牌 純潔無毒 工業用品

十一月一日開始營業 十二月一日行開幕禮

青島華北酒精廠 廠址一曾集路十三號 電話六一二九 三四四六

招租

茲有新式樓房住宅一處坐落齊東路二十四號臥室五間客廳飯廳各一間廚房浴室下人房汽車間等甚爲便利如有願租者請到中山路一八一號丁敬記接洽是荷電話二八八六號

青島萬國體育會
賽馬廣告

會址：中山路曲阜路十八號三樓電話三千八百零二號

慈善賽馬兩天

定於十二月十四日禮拜六及十五日禮拜日賽馬兩日

搖彩統票自一號起至三百號止可到本會市內事務所預購

每號每天七元

△一元搖彩小香檳票在第九次開彩，自第三百零一號起可到市內各代銷處選購

△本期係今年最末次的賽馬

請各界注意

山東大戲院

時間 自下午二時起循環放映

◆座價◆ 樓下一律四角 樓上前排七角 後排五角

希望大家帶着子女來看此片

母親

文逸民編導

大明星范雪朋空前作

本片中有；高天棲作母親歌及送別歌

母親是現代母性的典型

母親是國片無上的珍品

一寸一節、處處流露至性！

一片一段、無非血淚凝成！

闡揚偉大的母親，激發人類的天性，

中央宣傳委員會 中國教育電影協會 明令嘉獎

歌唱鉅片 全部有聲

自幼至壯，二十五年的奮鬥成功經過，

從少到老，二十五年的慘痛生活寫實

母親的慈愛，與日月爭輝，母親的偉大，共山川並壽，

父母之愛 子女之愛 夫妻之愛 家庭之愛 友誼之愛 情人之愛 透澈充分發揮表現

下期開演 明星有聲偵探片 翡翠馬 龔稼農 顧蘭君 主演

不日開演 小姨 夏佩珍主演

春風楊柳

社會公敵

三個媳婦

大仁堂 立愈久淋 白濁丸

敦解治淋神藥服用非常簡單愈淋非常速快無論新久白濁下淋尿後淋傷腎虛老濁常年不斷用過千方百藥不好洗療注射無效此丸只用一盒立愈膏方膏藥與市上各種成年藥確有所不同男婦淋病完全包愈小盒二元大盒四元

完全保好 各界證明 一准有效

大仁堂 婦女 破血丹

病凡婦女血水不昇之病千方百藥治不好此丹只用一付其病立下重者三付百病化爲血水元氣不傷百試百驗每付三元

此藥專治婦女經閉不通數月不見腹中積病左右不調塊形血痛成癥肚大成邪神凝死腹內下一切病症雜疾

消毒大王一掃丸 此丸效力非常之大凡是男女染毒之症發生軟硬下疳腫痛毒串骨筋痛老毒不清淤毒不淨皮膚瘡治一切新舊毒症遍治不好打針無效即服此丸其毒立從二便消出一掃清完永遠除根每盒二元另有詳章此藥北京各界馳名實有特別效驗

調經止帶丸

一盒保好無效退洋婦女白帶久而最傷元氣月經因之不調百病因之而生面黃肌瘦飲食無味有時腰冷腰腿酸痛頭暈肚痛赤白帶下之症一盒保好常服延年 每服四角每盒二元服法另有詳單

北京張氏保肺丸 潤肺化痰定喘止嗽寬胸順氣立見神效不論男婦老幼年深日久勞傷咳嗽吐痰代血夜不安眠咳嗽不止一切風寒咳嗽等症服此一付立効三付斷根每服大洋一角

婦女常服永保平安安胎種子坤中之寶

調經養血 保眞丹

專治婦女經血不調月經前後錯經期腹痛血色不正病塊崩漏白帶下寒流白汁腿疼兩脅發脹腰腿疼痛胸膈滿悶嘔吐惡心食涼流血成病左後右塊氣短神虛頭暈頭痛四肢酸軟咳嗽痰喘氣血兩虧午後發燒作冷面黃肌瘦不思飲食日輕夜重自汗盜汗身體素弱胎前產後失調作病或姑娘經閉乾血癆症服此丸立服立效一切新舊經血不調百病皆治藥到病除常服此丸調經養血滋陰補虛安胎種子最稱女界實丹服法另有詳單每付三角半打一元六角一打三元外埠函購加郵二角

開竅耳聾丸 不論男婦老少遠年今日耳聾耳底耳痔耳內蟬鳴有風聾氣聾或因幼小耳底蓄根或因槍炮驚傷或因腎虛病後失調一切耳竅不通不靈之病用過中外各藥不好只用一小料一元二全料四元

濟南小緯六路北口大仁堂路西

心胃氣疼丸 不論何種心肝胃痛氣疼胸疼肚疼反胃吐酸胸膈飽脹痛食入即吐積滯痞塊等症多年老病服用此丸解鬱舒肝寬胸順氣痛疼立止凡由肌飽或急氣多得之病三付准好每付二角一盒六付一元

青島分銷處 大和春…金鄉路 萬春堂…高密路 福海藥房…黃島路 德豐永…博山路 台東鎮威海路泰和堂

各縣代售 坊子…豐記藥房 青州…中西藥房 濰川…金華號 周村…同興茂

大仁堂藥房 濟南小緯六路 分銷處

烟台分銷處…福記銀樓南門大街 外埠函購加郵二角寄信濟南大仁堂 博山東雲昇莊稅務街 滄縣衛生堂東關瓜地市街

X光線 鈴木齒科醫院 齒科 外科

青島觀海一路廿八號 電話二〇四三番

神內醫院

敝院自開幕以來頗蒙各界歡迎對於中外患者之醫治無不盡心盡力治療院內設備完善僕役殷勤看護格外周到呼喚到無不應聲而來…能使患者心裏爽暢立刻即愈並有外精通華語醫學士…亦頗覺便利

▲主治科目 內科 小兒科 皮膚花柳科 X光線科 門診 午前八時至十二時 外診 下午隨診

院長 神內正範 院址 青島德平路一號 電話四七七番

預防花柳外擦藥 避毒錠 SIMBILOR 又名性必樂

此藥乃英國米特大藥廠原製奇在外擦塗用無害身體即免肉眼之煩又能見效迅速凡男子腎虧氣弱陽痿不舉勃起力減退滑精早洩等症塗後五分鐘藥力行動功能固精益髓壯陽助氣發展性慾增加美感尤能預防花柳遇毒不染每盒壹元重劑兩元現爲提倡起見買一盒另送一盒

香港百福大藥廠總經理

青島中山路 金星大藥房經售

GARDAN 『加當』

專治劇烈疼痛。如風濕骨痛頭痛牙痛。功效靈驗。無副作用。

抵羊牌 紅運裝大贈品！

毛衣 創牌子 大犧牲

☯價目☯

各式背心一元六角一分起碼 各種毛衣二元八角九分起碼 女毛外衫二元零三分起碼

極容易得… 袋袋有贈品 件件有紅運 現銀二十元

凡買抵羊牌毛衣，均繫有牛皮紙紅運袋一個，火漆機器縫口，內裝各種贈品列左：
頭等…現金二十元（數十個）
二等…現金十五元（百餘個）
三等…現金十元（數百個）
四等…精美大毛毯一條（千餘個）
五等…現金二元（無數）
六等至十三等均有極貴重之贈品，袋袋不空。

▲展覽地點▼ 天津路 國貨公司 北平路 謙祥益 海泊路 協蚨祥

青島商行

代理

各種保險 人壽 運輸汽車 水火 并代公証估價

益中白磁瓦 碼賽克磚 現在特別減價

康元罐頭 醬菜醬油 門鎖 教育玩具

仁立地毯 每條自一元起碼 備有絲光美術及鈎針各種美麗地毯

金銀買賣 海關金 外幣兌換 航空獎券

房產地產 設計建築 經租買賣 現有大小房屋及優美地皮出售

焚汽衛生浴盆面盆磁水箱便器等歐美工程師設計裝置

電汽機械設計估價 改良顧問

注意 聖誕節快到了本行備有各種優美玩具禮品每個三分起碼至一元爲止如承賜顧竭誠歡迎

湖南路中山路口 電話：六二六七 青島商行

青島公共汽車股份有限公司召集股東常會通告

茲定於本年十二月三十日下午二時在本公司大禮堂召開第三屆股東常會報告營業經過及純益分配辦法暨補選董事各事項除呈報社會公安兩局及分函各股東外特此登報公告即希查照屆時蒞會爲荷

青島公共汽車股份有限公司董事會啓

美女牌葡萄乾

這種葡萄乾清潔衛生。我最愛吃。

美女牌葡萄乾甜而不膩。請用一點

美女牌葡萄乾。純係選用美國鮮肥葡萄晒乾。清潔衛生。味極甘美。內含鐵質。補血强身。兒童食之。得益尤大。以作茶點或款客。均甚名貴。用作禮物。最受歡迎。購時務請認明美女牌商標。庶不致誤。

各大公司及食品店均有出售

中國總經理 美國葡萄乾公司 上海廣東路五一號

第一補血妙品

青島新民印刷鑄字所

膠州路八十號 電話五二二五九號

戒烟聖藥

照常吸烟 見烟自厭 三日見效 十天斷癮 永遠戒絕 廣告欺人 天誅地滅

精神戒烟

本品發行十載拯救鴉片紅丸白面等染癮同胞已達數十萬人事實證明只須探問親友中已戒除者一般吹牛宣傳不打自倒不論患癮大小一試即知妙處函購外加二毛定價每料二元五角加一錢加二元試服三天可減癮三分之一試服七角半加一錢加三角

濟南經三路中三十七號

張醻子廣告部代理

青島金鄉路太和春黃島路福海藥房代售

上海濟倉藥廠發行

青島大陸銀行

紀念兒童年養成國民儉德

創設學童儲蓄 特別加利提倡

定有專章 隨時送閱

行址 中山路七十號 電話 五六一七至九

德國白爾登獨家專利 梅濁克星

首創透膜殺菌·永遠斷根

主治 尿道腫痛 膿血淋濁 膀胱炎症 男女淋濁

特效 利尿止痛 殺菌滅淋 消炎退腫 根治痊愈

特種梅濁尅星 滲透性特強 治療力特速

德國威彌鄧藥廠監製

上海柯爾登洋行經理

A401仁

青島總經理漢成大藥房及各藥房均售淋病療養新書函索附郵票三分

北京康家驗名

虎骨追風丸

獨門秘製 唯一妙藥 並無二家

（專治）半身不遂 筋絡拘攣 腰疼寒腿 風溼骨痛 四肢麻木 癱瘓諸痺

此丸係我康家祖傳秘方靈效昭著早已各省馳名近有無恥之徒在京津假冒魚珠混目希圖影射我藥望購者認明康乃安秘製爲眞以免誤病爾方幸甚▲此藥舒筋活血善通十二經絡行週身骨節專治男婦新久受風受寒腰膝肩背筋骨各部疼痛肝風氣串四肢麻木手足浮腫半身不遂閃腰岔氣跌打損傷以及十年二十年老寒腿服過千方百藥醫治無效者速服此丸負責保痊愈▲每丸二角五每匣十丸大洋二元▲象貼虎骨膏功效尤速▲大張一元小張六角另有主治詳細仿單

固精健體 全牛補腎丸

此丸專治 男子 腎虛陽萎 滑精 立止夢遺

腎寒夢遺滑精房癆過度精冷精清陽萎早洩快感缺乏久無子嗣勞傷咳嗽腦系不足記憶退減頭目眩暈腰酸疲倦凡男子一切腎虧精神不足四肢無力飲食無味等症服用此丸元陽立充體健食增精神換發誠男子寶品也價目每盒大洋一元

女科靈藥 調經養血膏

此膏本醫家傳秘方功效神奇與衆不同專治婦女經血不調前經後錯

經多經少紫黑成塊血崩白帶行經腹疼腰酸積氣及寒凝滯癥瘕左條右塊面黃肌瘦盜汗咳嗽子宮寒冷久不受孕一切氣血兩虧血經百病婦女經閉乾血癆症服用千方百藥不好醫治無效者速服此丹立能奏效每盒一元加料二元（內服本藥者方秘）調經養血膏）功效尤速每貼六角大貼一元另有主治詳細仿單注意認明北平康乃安秘製爲要

肝氣大王 舒鬱平肝丸

此藥專治男女新久肝氣不舒鬱怒傷肝憂思傷脾飲胃以致食傷胸結

兩脅膨悶腹滿胃脘刺痛嘔吐吞酸噯膈及反胃倒飽嘈雜不思飲食心跳神倦怔忡驚悸症黃肌瘦腰背抽疼四肢麻木一切肝鬱肝氣諸症無論新久均能立奏奇效惟於肝風一面尤有特效不但立止久服確保除根永不再犯價目每盒大洋一元另有主治詳細仿單

▲青島分銷處 太和春金鄉路南首二十一號 福海藥房黃島路中間十六號

▲濟南分銷處商埠小緯六路北口大仁堂藥房

▲總發行北平前門外興隆街弘福寺福安醫館

外埠函購另加郵費所角信直寄北平總號款到立寄不誤招請代理另有詳章

一瓶斷根 咳嗆 氣喘肺癆

本堂祖傳祕方行銷全球已有三十四年由中蘇全體名醫題書證明確是特效良劑本藥房即克仁醫生親往名山採辦靈草復用消痰聖品化學製煉名曰**補肺露**此露清金補肺順氣化痰平喘停嗆治痰止咳味甜易服凡患傷風咳嗽，乾咳熱咳，寒咳暴咳，落枕大咳，失音聲啞，吐血咳血，痰中帶血，肺癰肺痿，痰膿腥臭，色癆肺傷，小兒痧痘後咳，童癆頓咳，老人痰多氣急，哮喘不止，婦女胎前產後諸般奇險咳嗆，年深月久肺癆，或屢治不愈服過中西各藥無效驗者速服此露立能早起服之至晚不發臨床服之可安眠如常輕症一瓶痊愈重症二瓶斷根如患十年八載一切肺癆百病連服此露半打包可宿疾除根保證永不復發，

特製每瓶一元不效還洋

一盒包好 白濁 白帶遺精

白濁藥品市上所售甚多然考其實際大多含有倒提等藥將白濁硬霸止洩盡趕入於筋骨之間雖能當時止濁日後竄出橫痃下疳梅毒斑疹瘋癱等症並傳染妻室子女治害終身永遠不能除根故病家對於購藥一層不可不審愼也本藥房鄒克仁醫生痛患濁者之受苦恨僞藥之欺人特出獨祕奇方親往名山採辦靈草搗取天然精汁復加珍貴藥材王道聖品提煉成丸名曰**奇效草** 功能利便止痛治濁固精滋陰降火益髓强身有毒去毒無毒補腎發行全球已有三十四載每年治愈之人盈累萬千謝函疊疊。凡患白濁血淋，黃濁溺淋，夜夢遺精，無夢滑精，久漏不止，或花柳染毒，尿管刺痛，小溲不爽，尿出渾濁，晨起封口，中有膿絲，誤犯手淫，腰痠腿軟，腎經虧損，婦女白帶，白濁白淫，赤帶黃帶，以上諸症不論年深月久駭難危險等症請來購服一試方知言不謬矣輕則一盒見效重者二盒斷根愈後永遠不發保證除根子嗣無礙生育照常●每盒一元。特製二元。外埠函購郵費二角當日寄奉不誤

總發行◎上海五馬路西首方飯店對面採芝堂大藥房

特約總經理 青島中山路中金星大藥房發行

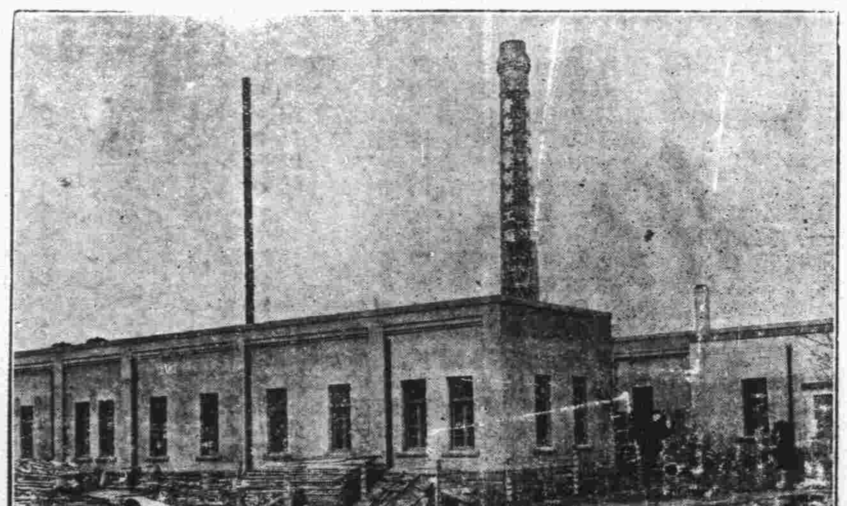

青島滋養軒製菓工廠 中山路 電話三五二一五號

總發賣處 滋養軒 電話二四八三號

牛奶部 青島牧場 電話二一七六號

價廉味美

購用者可由工廠直接送到

機器自造

各種滋養餅乾

各種滋養櫻花糖

各種滋養牛奶糖

各種西式糖菓

▲欲使兒女健全活潑▲

▲欲使身體肥胖强健▲

請飲！

衛生消毒 牛奶

滋養富豐 山羊奶

青島牛奶舍

本場特點 民國四年 規模廣大 良種牛乳 開幕最早 已至於今 設備完全 不誤主顧

牛奶場 太平鎮 電話三〇〇四

本行 堂邑路 三〇三六號

分行 遼寧路 話五一〇六

滬上唯一大旅館

新亞大酒店

地址◆上海北四川路郵政總局側

住房三百 設備完善 服務忠實 房租低廉

新亞酒店的成功使我們深信我們中國民族不是不能過整齊清潔的生活

民國廿四年九月十二日 胡適

欲請產婆者注意

茲有產婆遠藤石子精通華語曾在日本產科畢校畢業及各大醫院實習甚久在本埠開業亦已數載經驗宏富手術靈敏遇有難產尤爲擅長現住廣西路六一號三樓王寓 電話四一七五九號

阿波共同汽船出帆廣告

大連 芝罘 威海行 ▲十六號共同丸十二月十二日上午入十三日正午出

威海衛 芝罘 大連行 ▲早隆丸十二月十五日上午入十六日正午出

代理 芝罘處 長安路二號共同會社 賬房電話二六二四

大連汽船輪船出帆廣告

▲大連行 ▲大連丸 十二月十三日正午入後五時出 ▲奉天丸 十二月十六日正午入後五時出 ▲青島丸 十二月十四日正午入後五時出

▲上海行 ▲大連丸 十二月十八日午前七時入正午出 ▲奉天丸 十二月二十一日午前七時入正午出 ▲青島丸 十二月十五日午前七時入正午出

大連汽船會社啓 電話 二一七二七（出口部） 二一三六（船口部） 二五六三（出口部）

鈴木醫院廣告

啓者，敝人服務醫學界，垂二年十，初在滿鐵醫院担任產科主任有年，兼關東廳醫官，嗣在大連醫院創設鈴木醫院，後於民國七年來青，開設鈴木醫院於新泰路，專治一切小兒科，內科，花柳科之，病，對於婦產科，尤具特長，凡一切難產全，母子生命，一經診治包管立即產生，且能保在青是手屈一指，對于產婦手術，完善手成春院內看護特多，病室清潔，對於看護病人格外週到，對於中國人方面特別優待，院內有精通日語劉君從先担任翻譯，凡患病者請即來院診治便知言之不謬也。

本院新泰路電話二二零一 在本院診治

分院臨清路電話三零零九 在分院診治

產婦科 小兒科 內科 性病 物療科 急病隨時診治

醫學士院長鈴木健吉 新泰路十一號

山東醫院

治療科目 內科 小兒科 X光線科 花柳科 專門

診病時間 午前八點至午後八點 急病例外 往診隨請隨到

本院特設血液糞尿細菌等檢查 病室清潔 設備完全 看護週到

院長 日本帝大醫學士林喆相謹告

院址青島夏津路八號 電話五五七〇

人參鹿茸戒煙丸

此丸專戒嗎啡金丹鴉片海洛英等癮藥性和平不寒不熱不乾燥用服此丸准保不誤工作不覺絲毫痛苦自然戒清矣曾蒙省會公安局化驗註册本市社會局許可行銷證明無毒堪稱羅毒之寶俾戒癮同胞盍興乎來服法另有詳單

止嗽化痰 枇杷膏

此膏專治時疫咽喉潤肺定喘一切久咳初嗽寒痰熱痰肺邪肺損等症不論遠年近日七十二癆男女老幼均可主治實爲咳嗽癆傷止嗽化痰環球第二第一聖藥也如蒙試服方知所言不謬也用法另有詳單

總批發處 濟南城內芙蓉街公記衛生堂

分號 日照縣大倉森源大藥房 濰縣東關地瓜市路東面 青島冠縣路正明電業內 衛生堂

代售處 桓台路同義成 芝罘路育善堂 濟寧路瑞立祥 雲南路增盛永 四方街鉄聚號

廣瀨小兒科醫院

乳兒科 小兒科 X線科 「病室清潔」

門診 上午八點至十二點 下午五點至七點（由四月至九月） 四點至六點（由十月至三月）

星期日下午停診 急症隨到隨診

下午診 急診 隨請隨到

出診 院長廣瀨織夫 前日回國今已回 青照常出診 副院長井上浩

院址青島鐵山路十號 電話二八二九・五八五九番

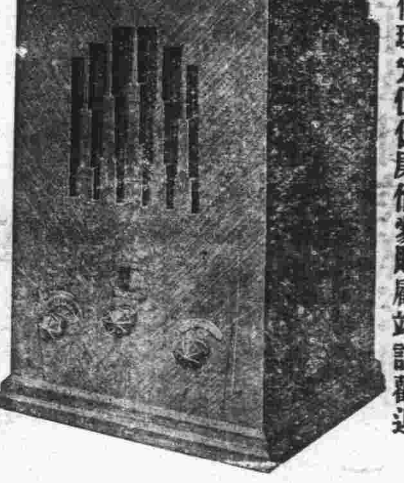

無線電界之好消息

本行今爲提倡無線電智識之普及起見特運到各種收音機及無線電之一切應用材料無不俱備並設有修理部以優秀之技術代客修理定價低廉倘蒙賜顧竭誠歡迎

光喜洋行 青島聊城路八五號 電話二四七三 二零零七號

敝公司現有

（一）倉庫兩所坐落大港交通便利

（二）小樓兩所各三間上下水道齊全坐落黃台路地點清幽最合住居之用

（三）尚有其他雜院各房按間分租坐落西藏路芝罘路并萊蕪路有樓房一所租價從廉如欲租者請向

美商中華平安公司接洽 無任歡迎 臺陰路五號 電話五零六二號

本公司兼辦水火保險

青島聚豐印刷局廣告

敬啓者敝局自開辦以來頗蒙各界讚許現爲擴展營業起見添設新式電力鉛印機數部聘請技師大加改良並專設印刷洋火商標機器捲袋價值從廉倘蒙惠顧不勝歡迎欲印清工者每仟萬套工價洋一百元紅力在外印刷迅速出品精良對於印刷物品所用的鉛字一概換新英文日文中文各種鉛字俱全不誤主顧價值格外克己並備本年用最新式日曆月份數種作爲酬答顧主之雅意依現款交易三號月份爲標準無論購買文具賬簿及印刷品價滿二元者贈月份券一張滿五元者贈券二張滿十元者贈券四張多者類推願要二號月份折自九月一日起至十二月內憑券領取諸君注意勿失良機

下列出售機器要者注意 十六頁舊鉛印機一部 手搖鉛印機一部 三號石印機一部 鐵衣機器針兩架 如有要者請到敝局接洽 地址冠縣路五十九號 電話三六〇一號

青島市港務局佈告 第 號

案查本局發給各旅館夥役出入碼頭界內接送旅客許可證，按照取締旅館夥役出入碼頭界內接送旅客規則第二條之規定，每屆六個月更換一次，茲查上次所發之許可證，屆應更換之期，亟應一律換領，以便稽核，而符定章，該項新證，自二十五年一月一日起至同年六月底止，爲有效期間，除函知本市客棧同業公會暨青島旅館業組合店友會，查照轉知外，合行佈告週知，仰各該旅館迅即遵章，逕向本局會計股庶務室換領新證爲要！此佈。

中華民國二十四年十二月九日 局長袁方喬 代理副局長王錫昌

青島市工務局布告 第九號

查市民建築房屋，裝設水道，採取石沙，等項，均歸本局監督管理，各有規章，不容違犯，惟此項規章，極爲詳細，市民對於陳請手續，多不明瞭，委人代辦，又不免展轉誤事，甚有因此發生種種誤會者，殊非本局施政之本旨，茲爲便利市民計，特在本局內設一詢問處，專備市民詢問事件申請手續及指導解釋之用，所有詢問處辦法，業經呈奉市政府令准照辦，在案，現正籌備進行，定於本年十二月十一日成立，嗣後市民凡對於建築房屋，裝設水道，採取石沙，各項事件有所陳請而不明瞭如何手續者，可到本局詢問處詢問明白，再照正式手續辦理，以資便利，而免遲誤。合將詢問處辦法開列於後，布告市民一體周知。此布。

計開 青島市工務局詢問處辦法

一，本局爲便利市民起見特在局內設立詢問處以便市民關於呈請建築給照以及安設上下水道路線及採沙採石各種章程規則有不明瞭之處一經就詢無不立時詳告以資簡便

二，詢問處由本局二，三科及自來水廠各派明瞭手續之人員組織之暫以第三科註册股主任兼充主任審核股主任充副主任

三，詢問處人員對於市民有所詢問須詳細解釋不得畏難如市民對於本局各部份有所接洽時應領導至主管部份俾其當面接洽

四，市民有不諳中文或不能書寫者得請詢問處人員代塡各種格式但詢問處人員對於該市民所請求之事之內容不負任何責任且不因代塡格式而減少應有之手續

五，詢問處人員責任範圍僅限於指導及解釋各種手續對於各案件無判定權

中華民國二十四年十二月九日 局長邢契莘

萬寶銀樓

本樓甲子十足赤金加色紋銀時裝首飾眞珠寶石鑲嵌玲瓏中西器皿價格從廉 北平路北電話二七七八號

出售羊奶

觀海一路二十三號德國飯店（電話三九五七）出售新鮮羊奶價格低廉

奶質濃厚隨叫隨送

廣告通訊處

前兩江端總督考試醫學四千人取列第一醫士 張左軍之子張與九 承家學 醫理精深

王耕煙

迎來青島診病旁及友人以致各種疑難雜症施針灸小兒科並加推拿著手成春就診治痊者多人經青島市政府膠濟鐵路管理局山東高等法院第二分院青島地方法院同人挽留一時難以返回安慶與九親友未能屆時特登廣告欲與通訊者請寄青島平原路十四號王耕煙轉函園小寓不致貽誤 耕煙王灌百

張與九先生經同人等挽留青島小住先生允許住至春三月櫻花會時候有患病苦者可速來就診也良緣難再幸勿錯過某等家屬小兒均蒙治好特爲羅疾苦者佈告焉

門診上午八時至十二時 午後二時至六時 只須掛號 出診只給車費 均不取診金

王潛章 胡嘉琨 張應熊 張純一 馬志潤 陳柏寒 施德甫 王昌治 周毛建屏 彭祺 李雨亭 魏廣發 同人過多不及備載 仝啓

半老徐娘漫談

少談時局多說笑話

不知怎的，現在一般人都注意「時局」，見面談起來，別的不說，總要問「時局怎樣？」我認爲這不是一個好現象。

時局如何，實在無關於大多數的人，中國是次殖民地，亡了國，成了殖民地，等於高陞了一級，那自然是好的，但一般人的運命，却只有受苦受難，時局好又如何？不好又如何？

現在看來，中國還算沒有完全亡國，但是，大多數的人，度着牛馬不如的生活，却是事實，倘若亡國之後，多數人就都能吃到大餐，住着高樓，坐上汽車，電燈下讀着紅樓夢，一晚上看兩場電影，那眞是的確高陞了，但，這樣的事情是沒有的。

假如不亡國，大多數的人都能有饅頭吃，有衣裳穿，有房子住，一天工作八小時，太陽地裏來一回日光浴，溜冰場上溜之大吉，那也好，我們可以不希望亡國，但，這樣的事情也沒有的！

反正大多數的人沒有好日子過，那末，時局好又如何？時局不好又如何呢？

或曰，所謂時局好壞，不是指國之存亡而言，而是說，在近中能不能「打仗」。嗚呼，老實說吧，近中沒有仗打也。

有的人是想到了一家老小，有的人是想到了他辛辛苦苦積下的幾個錢，一旦打起了仗來，先得把一家老小放到安穩地方，把錢放到保險的去處，——誠然，這想頭是頗近人情的，可是，放心吧，那個好意思打仗？和誰打仗？怎末打法？這三個問題的答案，實在難以找出，所以，不必担驚，不必駭怕，論起時局來還是天下太平。

況且，現在沒有錢而又不能顧及一家老小的人有多少？即便打仗，在他們，不是也等於不打末？

所以我們現在眞無問時局好壞的必要，我們能平安的過一天，先講一天的笑話吧，可以談談女人，可以打打麻將，可以搽雪花膏，可以吹吹口琴，可以睜着眼睡一覺，——有人又要說，你這太「血涼」了，時局不好，而猶如此隨便胡來乎？

好，你老兄說得對，可是，我要說，現在，有無限的人吃不飽，有無限的人凍得打顫，有無限人父母妻子離散，有無限的人受着不能受的苦楚，還有無限的人，能不能因爲時局的變動而享福起來？上面說的明白，不能的。暫時是不能因爲時局的變動而享福起來的！然則，血涼又如何？血熱又如何？

索性把這個事實拖出來吧：拉大車的，拉洋車的，揀煤核的，以至於討飯的，都不問什末時局，只望眼前有口飯吃就够，現在能見面談談時局，還因爲他的吃飯穿衣都不大很成問題，是不是？倘若他一問時局，馬上有個人告訴他，「只要你去自殺，時局便會好起來！」我想他一定不去自殺，他甯願時局不好而保全他自己的性命，是不是？

或曰，「不像話，不像話！那有因一個人自殺時局便會好了的道理？」那末，我又得告訴他：「那有幾個人隨便談談，時局便因而好了的道理？」

以上所說，是要勸專爲自己打算的人們少談時局，最好是：專爲自己打算的人一聲不響，那樣，大概才眞是救中國的第一步。

保留版權　嚴禁轉載　（二二一）

第八回　閉關自守西伯侯埋頭苦幹　宮禁大開聖天子雞毛蒜皮

於是乎一對一對的配得不偏不倚。最後，祇剩下妲己和申公豹了，紂王在旁笑道：「申將軍挽救國難，厥功至偉。特許與皇后伴舞，五分鐘，以示慰勞之意。」妲己立即向前與申公豹握手道：「來，咱們倆也不必做作了」，說罷也擁抱起來。當此時也，滿朝文武與全體貴妃宮女等手舞足蹈，一對一對的親而且熱，打成一片。紂王高高的坐觀妙舞，哈哈的仰天大笑。並作歌曰：

我成湯社稷兮，赫赫皇皇；我錦繡江山兮，日久天長。彼反動份子兮，眞個混蛋；敢破壞和平兮，興兵作亂。啊呀呀，二十萬賊兵兮，犯我皇城；岌岌乎險哉，雞犬不甯。哼哼哼，幸有申將軍兮，救我皇朝，萬惡之叛逆兮，無處可逃。你看呀，你看呀，這光明燦爛的江山，還屬我有；天下復歸太平兮，大憝授首。從今後，我錦繡江山兮穩定不搖；那個膽大的反動份子兮，敢動一動太歲爺頭上的土與夫狐王的一根眉毛？今天啊，看我親愛的后妃，與夫滿朝文武，親親熱熱摟摟抱抱兮，高歌輕舞。但願月月年年，千秋萬歲兮，其樂洋洋，不怕君臣父子男女老少兮，弔兒郎當。

紂王歌罷，又是鼓掌大笑。商容暗想道：「糟了，糟了，聖天子確乎犯了「樂極瘋」了。於今姜子牙業已罷官，誰能醫治聖天子的病呢？」繼而又想道：「咳，當初聖天子得了樂極瘋」我多說了一句話，幾乎送掉性命，現在話可以少說了。」

漫遊散記（續）

雷諾

「怎麼回子事？你知道這嶗山共總有多少轎子？」

「多少轎子？」

「一百多個轎子啦，先生！」

「啊！」我有點明白了。

「一百多個轎子，按着班的攤，一月半月的攤着抬一回，若是逢着愛逛的先生們，坐着轎子逛個五天六天的，那還好，不的時候，抬一回，僅只是一天，那末再挨到班就得半月二十日，這，先生，會掙出吃來嗎？」

「走吧，別啦了！」那個年青的轎夫打斷了我們的談話。我們又開始前進。這一段路倒極平整，可是重到嶗山頂附近就又陡險起來，尺多寬的石板路，轎夫還得用力拉着轎子前進，坐在轎子上，簡直是倒空過來，這附近多的是石頭，山嶺也有些兒禿頭禿腦，樹木極少，尤其嶗頂週圍，更是乾枯的難看。十二點到達目的地了，足足費了四小時。

最高的地方，用石頭修疊起一座石台，旁邊有石欄杆，石級約有五六十層。登高一望，四週山嶺盡在眼底！遠看海洋，水天一色，渺渺茫茫的愈看愈遠。

這是嶗山最高的山峯，說是有四千八百尺高呢。

我們上來不多時，就又上來了三個遊客，一個男人，兩個女人。我同C各在最高處拍了張照，那三個遊人也帶着一只小鏡箱拍照，一個女人來請求我給他們三個人合拍一張，我答應了，用她們的鏡箱給她們拍了一張，又給她一個人拍了一張，她那末客氣的謝了謝我，她的體格很好，不像南方人那末苗條，可是她們確是南方人，那另一位女人，個兒也很高，可是不怎末强的樣兒。都很摩登，很活潑，二十多歲的年紀。男人像一位學者，也有點兒像個政客，沒有問過「老哥貴姓」，當然更不知道他們是「老幾」。

我們餓了，於是取出帶來的飯店給我們預備的午餐來吃了個飽。

天氣是那末清朗，據轎夫說：一個月裏逛嶗頂逢不到一天兩天的晴天」，這樣說來，我們的運氣眞不壞呢！

一點半下來，向回裏走，又過到兩位女人，一藍白點旗袍，一黃色旗袍，初以爲是迷死錢同她的男母，走到近前一看才知不是——是兩位摩登而難看的傢伙。

返樂天園時，才四點多，比去的時候，走得快多啦！

（十二）明朗的月光下

是晚上啦，「微微的風」都沒有，天空那末清朗，沒半點兒雲彩，星也不知都躲藏到什麼地方去了，只有遙遠的天邊（如果有天邊啊）還閃耀着幾顆豆大的，像是在偷着向人們「擠眼」。月亮高高的懸掛在西南角一個山峯頂端的松樹稍兒上，不大圓整的臉兒，那末皎潔，那末清亮，大地像是鋪上了一層白霜；樹影兒印在地上，像黑白畫似的那末鮮明，這晚上，原是月亮的世界呵！

浴罷，身心清爽，C說：「走，出去逛逛，別孤負了這明快清朗的晚上！」

特約長篇　雌黃外史　六八

第四回　何來不速客

八里莊人著

參謀問過華琉之後，接着又向他問道：「令師的履歷和著作，大約你很能了解而且知道的詳細，可以對本參謀長詳細的說一說，元府之聘請名人，不以資格，不以門徑，不從一般的盲譽，不存一點私心，大公無私，以取天下名士。這一點，希望華黨員注意！」華琉乃是極精明幹練的人，聽得元府此次取士，必有極大的作用；若不然，誰肯把黃澄澄的金蛤蛤拿出來擲到街上養叫化子！旣然明乎此，於是他便說道：「華琉入府至今，不過數小時，但已深知元府及幹部諸公的闊達大度以及招賢納士之忱，故肯以業師作介，良以元府所需爲鳳毛麟角之士，不希望有些雞毛蒜皮屛雜其中也。不過我這位老師的來與不來，但看元首及諸公之誠意如何了！」參謀長道：「誠意與否，倒不必在口頭上有所聲明，你只看將來具體表現如何了！」接着華琉便一五一十的把他老師的前前後後從根到梢說出。

原來華琉的老師，是雌屬名單，原名叫做層希聖，後來聽說有個田單其人，守即墨用火牛計下齊七十餘城，是個了不得也的人物，爲表示信仰計，所以改爲層單而不希聖了。

外表與特長

功常

大概自古來就這樣說吧：「一個人有特長的時候，無論在他的臉上，身上，一舉，一動，都可以看得出來，」但我却不以爲然，雖然我不敢說它完全是謬誤，但總覺至少也有幾分的不準確，我以爲：特長與外表是沒有什末關係的，也就是：一個人有他的特長，未必然就掛露在外表上，雖然有什麼「粗指頭玩不得絲絃」的俗語。

就拿「麻子老氏」來說：一個陌生的人，若看了他的……付密蜂窩似的醜臉，一年三百六十日沒有一天會整齊一下他的衣服，一天到晚混在七八歲至十幾歲的街孩子羣裏，什麼「跳房」啦，「將軍寶」啦，打彈啦，們那些土孩子玩藝他都會，而且很熟練；是誰也絕對不會料想到他還是一個能寫幾句吊兒朗當的時髦文章的人，不把他當成拾荒的叫化子就是他倖傲。

「少白翁」也是一個顯然的例子，還有綽號「君爺」的「女士」，看他們的外表，那種安然，沉靜，老實，輕易不發一句言語的樣子，誰也不會相信，少白翁是善於吹牛，君爺善於灌迷湯，使無數的浪子，拜倒石榴裙下。總之，他們的特長的技術，是分毫沒有流露在外表上的。

又，某館中的勞工領袖什麼畜先生，你若看他的外表，可就糟了，一個光光的和尚頭顱，還有四個楞一元五六角錢的制服，倒也「陽陽貨貨」，十有九人都要認爲他至好是一個「街滑子」，但是你到他辦公室看看去：什麼「勞教法」，「××概論」，「施行勞教唯一的方針，動向」……等等，保管嚇你一跳，他還是一個專心而又飽學之士兼研究家呢！

統觀上列諸例，我們知道：特長未必然就流露在外表上，所以，偉人要人的妙處皆不足爲外人道的！

春雲集

閨戲

諸城邱湘若著　海曲曼漪輯錄

依依南浦，寂寂西樓，黯黯離魂，悠悠驚夢。恨君去兮墜鞭，憐妾懷兮折柳。思春色兮斷腸，賞秋光兮弔影。秋夜雨兮聞鈴，倚寒窗兮告雁。織迴文兮題曲，摘紅葉兮吟詩。冷銀缸兮翡翠，彈琵琶兮霜月寒。悲不結萬里緣兮，魂飛紫塞；恨瑣連環。當日長亭酒燄，三醉春風；草地花香，雙珠蹈月。水滸藏舟，採蓮在浣紗溪畔；題橋跌雪，折梅於金鎖園中。豈知雁翎遠飛，楚歌頓起，痛佳期之難再，悼相會以何年！入春店而琴挑，感郎意，定情釵鈿；泊秋江以作餞，恨妾顏，慘睹芙蓉！怕唱陽關之曲，雙紅淚落白羅衫；持貽吉慶之環，一寸金連碧玉串。別囑規奴，相約在香囊寄柬；送京催試，請郎即衣錦榮歸。奈何今日者：鯉躍終虛，燕箋無望！太平錢十五貫，空寄兩樓；吉祥兆一枝花，愁看東郭。空倚金雀翠屏，詞彈別怨；忍睹紅梨白兔，癡訴離腸。一雙舞袖，入書店而焚香；十面闌干，閉幽閨以拜月。紫玉釵橫，夢酣午睡；桃花扇落，眉鎖春山。幾度掃花問路，恐其詒詒於千金；縱欲照鏡描容，奈我無心於三笑？緣豈盡於斯乎，寒宵泣拜鴛鴦塚；憶自君之出矣，春風不度雁門關。坐繡房而怯影，空羨牡丹亭，游園埋玉，依舊還魂；紫麟閣以傷懷，妬殺牛女星，飛鵲填橋，永諧花燭。爲功名竟不思鄉，痛佳會反成癡夢。剪髮泣妝臺，玉鏡台邊，捻殘釵鈿；扶眉穿淚眼，望雲亭上，望斷風箏。儂心如四節之花，有開無落；郎意似一葬之雪，外耀中虛。恨未能鳴鳳高飛，今已似爛柯見棄：反不如漁家樂也，春光獨占於三溪；其如此出塞人何，月下訴情於千里。以爾登百花台上，弗憶堆花；則我展五福圖中，安期賜福？從今後，裂繡襦，醉菩提，不買胭脂甯刺血；更不思：千鍾粟，床笏，頓教歌舞易荊釵。宵光劍斬斷情魂，九蓮燈速迎歸路！不知宵會無多，金不換春宵一刻；應想玉顏易老，奈何天別恨三秋！如他日者：綴金貂以驅馬回門，綵樓宴會雙宦誥，防衣珠以辭朝上路，西廂翻慶於樂團圓。始信前言之非謬，而笑看世內之傳奇也，於戲。

哀玫案：這點兒小玩藝，又須哀玫一按了，何也？因爲我爲興按一按！作者在末後指出「世間之傳奇」，很明顯，他是抄了若干傳奇上的典故，在今日而猶要弄這些勞什子，吾誠知其不可，但爲何刊出呢？（不知道傳奇是怎末回事的又看不出味道來），老實說吧，在我這「知其不可」的人，沒用什末用處，倒是爲了幾個眞正愛要弄這種小玩藝的讀者，最近在報紙上看見些圈點不斷的舊詩詞，很受了一點刺激，那簡直是欺騙讀者，不是玩藝了，所以就倩人抄出點似是玩藝的玩藝，使人知道天下尚有小玩藝，並未眞的一場糊塗。

沒有這回事（一四一）

司馬追

鼎建峙見這個情形，知道兵力不敵，投降了吧？未免顯得太弱了。於是決計全部退却，去見了亡時久再作進取之計。

亡七非勸他道：「我們退却是退却，可猛攻一番；攻開呢，我們佔了這塊優越的地方，驅人民上前線，地下雖尋是以人民爲重的，那時飛機失了作用，我們就能反攻了，擊散他不成什麼問題。那時唱着凱旋歌，耀武揚威的去見總指揮，是多末光榮啊！」

於是鼎建峙把他的五萬健兒，排了個奇特的陣式；砲兵連，機關槍連，加一營步兵，在前一道火線上，第二道火線是：砲兵營，機關槍營，並三隊坦克車；第三道火線是騎兵一團，步兵一旅，第四道火線是：騎兵一師，手槍一旅，並衞隊一營及督戰隊。司令部就設立在最後的防線。

衝鋒號一吹，砲兵先發大砲，第一道火線的兵士，藉着砲彈的掩護衝上去了，第二道火線上的兵士，見第一道火線上的兵士，戰的有些乏了，也就繼續衝上去，雙方的槍砲齊響；鬧得彈皮橫飛，濃烟瀰漫；三道火線及第四火線見屢攻不下，也就參加了戰團。

槍聲拍……砲聲轟……響的更激烈了，除槍砲聲外，還聽得衝鋒號的聲音，及「上刺刀！衝鋒！衝鋒！敵人退却！繳械吧！奶奶！繳命也不繳槍！」的喊聲。

兩下交戰，正在很激烈的當兒，地下離尋的飛機來了，落下了錨，一個個從升降梯上下來，一瞬間，把鼎建峙的軍隊打得潰散了。

介紹律師一覽（以收到先後爲次序）

姓名	住址
盛家良	中山路廿五號　電話五二九七
于迺鐸	平原路四七號　電話四八五一
周鋒	曲阜路十五號　電話六六一一
刁家仁	廣西路六十三號　電話六二二二
殷次伯	蘇州路八號
戴蔾經	湖北路二十六號　電話三四八零
楊成安	東鎮威海路一一零號
萬文林	安徽路二十六號　電話五七七五
邵綸恩	朝城路四號
張維烈	費縣路二十八號　電話四五六一
李漢	江蘇路　電話四三三二
周孚先	平度路三十八號
侯方型	海泊路二十九號
于世琦	熱河路二十七號　電話二五三三
董毓璋	貯水山路　電話五九九四
徐榮福	肥城路膠澳旅社內　電話三一六八
王瑞五	即墨路十三號
李秉善	東鎮和興路二八號　電話六二一六
王恆山	中山路一百十一號　電話五五四八
曲暄田	平原路二十七號　電話五四七七
宋士斌	平原路二十七號　電話五四七七
張世釗	東平路三十八號
劉書霖	城武路五十[illegible]

元成商行

中山路六三號　電話四二〇五

大批厚薄呢絨定製男女大衣，西服，工精價廉。

棉毛內衣　軟薄溫暖　雙幅每碼三元起

標準襯衫　冬季穿着西裝者應用品　每件一元七角起　質料精細，經驗技師裁製，尺寸合體，無懈，工省料之弊，

▲海京出品退邇馳名▼

純毛床毯　居家購備，滿室生春　婚嫁餽贈，允稱相宜

旅行車毯　舟車旅行，不怕風，不怕雪，每條七元五角起

駱駝毛絮　用製被褥，男袍，女襖，暖勝鴨絨絲棉，每磅一元七角

鬆緊絨　用製袍裏最爲相宜，單幅每碼九角

眞皮航空帽　每頂一元八角起　犧牲品！絨布襯衫每件一元

耳鼻咽喉專家到青

本院特約醫師　耳鼻咽喉專科李博士將於本月十五日到青應診所有前與本院訂定施行手術諸君屆期務請前來切勿失之交臂也

中久醫院啓

勳臣氏　**調經鳳凰蛋**

此蛋能治婦女經血不調月經超前錯後忽多忽少血色不正黑紫成塊氣滯血閉凝結不通氣虛血虧子宮寒冷崩漏不止赤白帶下小便淋痛行經肚痛肚脹墮痛腰酸腿痛兩脅發脹胸膈滿悶嘔吐惡心頭暈眼黑四肢無力生氣惱怒食寒涼瘀血成病癥結痞塊腹中積聚左邊一條右邊一塊攻上攻下心胃脹疼心慌心跳酸軟無力咳嗽痰喘午後發燒作冷面黃體瘦不思飲食日輕夜重自汗盜汗久不生育屢患小產或無子嗣及姑娘經閉乾血癆症即服此蛋無不立效藥力絕大萬試萬靈誠爲婦科第一聖藥每盒六粒洋二元服法另有詳章

證明有效　**淋濁一笑丸**

此丸專治新久白濁下淋精糊馬口尿道刺疼小便紅腫痛瀝澀尿不暢或因膀胱有熱或受風毒發生臟毒太盛以致流黃流白經年纍月淋老濁不斷時好時犯以及傳染妻妾赤白帶下用過千方百藥不好試服此丸三天立止七日斷根價目每盒二元服法另有詳章（外埠）函購加洋二角

無效退洋　**花柳消毒丸**

專治男婦傳染各種花柳毒病發生軟硬下疳小便紅腫破爛魚口便毒楊梅潰爛刺痛毒火淋病毒串週身筋骨酸痛結毒歸內週身發起紅斑紅點以及老毒不清瘀毒不淨各種臟毒惡瘡等症曾經服藥無效或注射藥針不能除根者即服此丸立能開關竅行週身達四肢通五臟搜內毒化堅硬止疼痛無論新久等症立從二便消出永不再犯價目每盒大洋一元

康氏秘製　**開胃舒肝丸**

此丸藥性溫和男婦咸宜治九種肝鬱不舒專胸膈滿悶脹滿膨脹不思飲食倒飽嘈雜嘔吐酸水氣逆不順兩脅刺痛鬱氣凝結心胃疼痛急氣悶鬱噎膈反胃痞悶不暢等症見效神速久已著名即服此丸立能解鬱舒肝寬胸順氣和胃止痛凡由飢飽或急氣所得之病三付全愈一盒斷根價目每盒六丸大洋一元每付一丸二角服法另有詳章

婦女通經化血丹

此丹專治婦女行經併月氣滯血凝血塊經閉不通肝鬱閉血悶氣相凝三五個月血經不見肚大成形面黃肌瘦乾血癆症嘔吐惡心不思飲食以至胎前臨產艱難交骨不開胎死腹中衣胞不下一切婦科雜疾血分不見之病即服此丹立能通經化血開鬱和肝消癥化癖輕者只用一付重者連服三付血下立愈（注意孕婦忌服）價目每盒大洋二元外埠函購加郵費二角郵費通用來函掛號

靈效健坤白帶丸

此丸專治婦女經血不調赤白帶下久必腰酸腿疼膝軟面病叢生而致子宮寒冷血虧血虛面黃肌瘦飲食無味身體作冷兩脇發脹作痛夜不安眠一切紅粉白帶等症日久失治必成癆病此丸固元神補血氣血寒血熱衆顧老幼咸宜服之健體止帶面色轉潤見效神速久已著名凡婦科帶症一盒全愈永不再犯無效退洋每盒六丸大洋二元函購另加寄費二角寄濟南張彈子

●改造容顏新法●

雀斑藥水　面有雀斑頓覺醜惡財運子嗣亦有關礙此藥搽上七天退盡過期不效加倍還洋每瓶二元

面刺藥水　面部之刺又名面皰形如熱瘡稍有痛癢內含白汁關係運道又損美觀此藥其效驚人每瓶一元

拔毛藥　此藥能除毫毛鬚鬚如髮生不太低與應生之處此藥搽上數分鐘內立可化盡每瓶一元

玉容丸　此丸能令皮膚色白光豔爲美容內服之聖藥服後清潔血液潤澤肌肉無不移醜成美每瓶二元

駐容素　皮膚粗糙雞皮皺紋瘢痕等搽之保可容光煥發確有改造面貌之功效每瓶一元

生毛藥水　能生毛髮鬚鬍功效神速病後產後無髮禿頂論瘡疤或男女無毛均能生出且保永無脫髮每瓶一元

腋臭藥水　腋下狐臭逢熱汗出其臭更甚此藥搽上臭垢立除且可面試愈後永不復發每瓶一元

濟南總經售　三大馬路緯三路西張彈子廣告部藥品部

青島經售處　太和春　金鄉路十二號　福海藥房　黃島路

民教週刊

第五十九期
◁通訊處▷ 青島蘭山路六號

目錄

一，民衆教育與普通教育的關係……朱光亮
二，社會教育人員應負的責任……錄
三，由勞工學校教學研究會第一次會議觀光歸來（續）……義務記者

民衆教育和普通教育的關係

朱光亮

本文係四方市立勞工教育館總務部主任朱光亮先生在朝城路市立民衆教育館廣播電台之講詞。朱先生對於民衆教育素有研究，故任職勞工教育館後，對於該館事業多所建樹，亦深得當地民衆信仰。本文對於民衆教育和普通教育的關係敘述甚詳，在高呼學校教育要和社會打成一片的今日，益覺得有介紹給大衆的必要。故特商得朱先生之同意在本刊發表，諒爲閱者所歡迎也。編者誌

民衆教育是一種新興的教育，牠的歷史雖短，但牠已經在各種教育中佔了一個很重要的地位爲大多數的人所注意了。因爲牠是後起之秀，而富有生機的，所以影響於普通教育的理論和辦法的地方很多。同時因爲牠的歷史很短，一切具體實施辦法，必須藉助於普通教育。因此二者的關係是很密切的、茲先述民衆教育對於普通教育的影響。

一，對於普通教育觀念的改革——普通的教育，在許多人心目中，差不多是等於入學讀書。傳統的教育哲學，也大概着重知識或文化方面。所謂勞心勞力，治人治於人等等，都是舊教育觀念的實例。近來「社會化」「生活化」的口號，雖然喊得很高，但於學校實際方面，却未見有何影響。學校還是學校，與社會不生關係。教育也自爲教育，與生活不相干。自民衆教育興起後，就把教育從學校擴充到社會裡來，使牠社會化。把教育從書本上擴充到人們整個的活動上來，使牠生活化。所以就給予傳統的教育一個很大的刺激，搖動了傳統教育的哲學基礎。

民衆教育的對象是不受限制的，無論任何階級都應有權利去受教育的，這個觀念給予普通教育的影響，是擴充牠的眼界，破除牠的限制，使牠開放「門禁」，將學校公之於大衆。

再民衆教育是要教民衆成爲團體中有效率份子的教育。牠是要把個人養成社會中的健全個人，「人中人」；而不是要養成社會外的避世高人，「人上人」。個人與社會不能分離，社會無個人不能成立，個人無社會不能生存，這種觀念影響普通教育也很大。民衆教育因偏重於成人，更給傳統教育「以教育是生活」一新的觀念。我們要知道生活是繼續的。在兒童時固有生活，當受教育，在成年以致老死時，也是生活，也應當受教育。傳統的教育，到畢業後即行停止，結果，兒童時專受教育，到成年後則無教育。所以到成年後，知識落伍，思想頑固，而生活也就無意義了。民衆教育，把受教年齡延長至終身，以有生一日即當受一日教育。這種終身繼續教育，對於傳統教育刺激不少。

二，對於普通教育實際貢獻——民衆教育，不但在理論上影響了普通教育，在方法上也給予普通教育很多的貢獻。

（一）施教的場所——普通教育的場所，是學校，無學校教育就不可能了。民衆教育，就無一定形式的場所，學校固可施教，家庭也可施教，街頭小巷都可做施教的場所。這種隨地可教的辦法，對於普通教育把教育關在學府內的成見給予很大的刺激，使他們知道了教育當隨地施行。

（二）施教方法的增多——以工具論，有電影，無線電播音，圖書館，以至於函授。以施教方式論，有學校式，社會式，和家庭式。以施教的影響論，有廣泛式與精審式兩種。

這許多方法，都是新創的，而且是合於民衆需要與實際情形的。這些方法對於普通教育發生了不少的影響，普通學校也能知道用電影函授教學了。

（三）實施地域的轉變——以前的學校大都是設在城市，鄉村雖有教育，也不過僅有其名而已。近來一般提倡民衆教育的先進者，他們以爲中國大多數的人口，都是住在鄉村，若要辦教育，必須到鄉村裏去辦才可。因爲各地的民衆教育的實驗，都是辦在鄉間而又有意外的成績，引起了大多數的人注意。於是全國從事教育者，就把目光移轉到鄉村，而鄉村教育的運動，也就成功了中國教育主要思潮了。

三，協助學校教育進行——民衆教育，不但在理論上與方法上影響普通教育，即對於普通教育事業進行與推廣，也有很大幫助。如兒童在學校，受良好教師指導，養成很好習慣。假若他的父母也是受了教育的，則能協助學校共同來教育這個兒童，使學校教育的效率增高。反之，若父母未受教育，家庭一切情形，都與學校相反，則兒童雖在學校受了教育，一回到家，處在反教育的環境中，也就不能不受他的惡影響。所以現在的民衆教育，是要教育牠的父母，教育成人。使他們的言行及一切生活，與學校教育一致，學校教育兒童，社會的成人也教育兒童，這樣教育的效率自然增高。

以上是民衆教育對於普通教育的影響和貢獻，但民衆教育既是一種新興的事業，一切都須借助於歷史深長的普通教育。茲分述普通教育和民衆教育的關係。

一，經驗與方法的供給——民衆教育的一切經驗與辦法，都是從歷史深長的普通教育中探討採擇的，一般從事民衆教育者感覺到民教的進行，不可孟浪從事，必須先有有效的辦法，才能去推廣，如是就做照普通學校實驗辦法，辦理各種民教實驗區，從事民教實施方法的實驗，以期得到可以推行的結果。這是普通教育有助於民衆教育的最顯著的事實。其餘如教授方法，班級編別，課程規定，教材選擇等。都是利用普通教育舊有的經驗。

二，人才與工具的利用——普通教育既有長久的歷史，所以一切，如人才工具及場所，都較有根基，民衆教育儘可以利用他們的進行事業，如小學校舍在下課後，多半在空着不用，校具大都是廢置的，教員也都是閒着的。若我們能設法利用他，對於民教的推行，必能有很好的助益，近來國內很有人主張小學兼辦民衆教育，其用意即在此焉。

從上述可知民衆教育和普通教育二者交互的影響和關係實在很深，二者合則有利，分則無益，正當分工合作，共同努力於教育的普及。「完」

社會教育人員應負的責任

（錄）

江蘇省教育廳廳長周佛海，對於江蘇第七民教區社教機關主任人員訓話，曾經提到社會教育人員應有的責任，茲摘錄其大意如後。

我們幹社會教育的要認清我們工作的目的，現在社會教育的目的，說起來雖然很多，但最後的目的，還是在復興民族。幹社會教育的，不要以爲自己地位低，職分小，對於民族復興前途，好像沒有多大功效，認爲這種復興民族的任務，還是讓給大人物去努力，大人物其担當，那就錯了。要曉得成大功立大業，固然要靠好的長官，好的領袖。然而主要的，還是要靠下級人員。比如打仗。打仗時總司令當然重要，但是連排長以及士兵更爲重要。因爲總司令只能作戰的計劃與指揮，及辦理軍械糧餉等事，而眞正到前線去作戰的，還要靠連排長和士兵。所以在某一點上講，地位越低的責任越重大。因爲愈是地位低的人，愈與民衆接近。以前普法交戰結果，普國所以勝利，不是俾斯麥克個人的功勞，而是全普國小學教員的力量。他們地位很低，然集合了他們的力量可以興國。社會教育人員的地位，也和小學教員差不多。可是在我們中國，社教人員地位比小學教員更重要；因爲小學教員所負責任是訓練小學生，而社教人員負責任是訓練成人。小學生訓練好了，因爲年齡和體力的關係馬上還不能替國家出力，只能作一種力量的準備。以目前中國這樣危急的國勢，已等不及待小學生訓練好了來救國，却須目前全體成人一致的努力。所以現在小學教員所訓練出來的小學生，只能算是第二道防綫的人，可說是後備軍；社教人員所訓練出來的成人，要是訓練好了，馬上可以替國家出力。所以說：社教人員才是民族復興工作的戰士，才算是第一道防綫上的戰士！普魯士戰爭，歸功於小學教員，爲歷史上的美談。我們希望將來中華民族的復興歸功與社會教育人員成爲歷史上的美談。

由勞工學校教學研究會第一次會議觀光歸來（續）

義務記者

本校成立已逾五年，所有過去的工作，簡單的分作三個時期來報告：

第一是奮興時期——初辦的時候，同人興趣非常濃厚，雖然同人等對於該項工作是外行，但是深知一般工人知識低下影響工作甚大，如能對於工人施以相當教育，不但提高了工人知能，對於工作效率上也一定可以增進。所以那時同人都爭着代課。

第二是困難時期——在開辦幾個月以後，困難漸漸地來了。學生不來了教學方面也發生困難，同人研究學生不來原因，認讀書無興趣。乃設備娛樂器具，限定不入學者，不能參加娛樂。這是用娛樂方法來引誘他們向學之興趣。但是學生來了對於聽課不用心。於是一方面設法勸導，一方面把上課放到前邊，務期達到教學目的。自此以後，學生退學者漸漸地少了，而興趣亦逐漸增加。

第三是空虛時期——近年以來，鑒於外界之過譽，同人益感內部之空虛。過去本校僅注意知識之灌輸，而忽略了德育和體育。前次發生不幸之小工潮，也有不少學生參加。於此可見專注意知識傳授之不對，未能使學生明白事理。自此以後，除識字教育以外，對於德育體育同時注意。在此空虛時期，同人極願向各方請教，以資改進，更希望各專家指教。

本校過去學生七百餘人，除畢業退學者外，現在還有學生四百八十名，女生一百八十名。缺課者每日十餘人，對於缺課的處理辦法，缺課一小時，罰扣一日工作資四分之一。因此無故缺課者甚少。

滄口勞工學校代表報告：

本校設立已三年，規模很小。民國二十一年八月設立三班（識字班兩班，公民班一班），因環境的關係，發生很多困難。本年春間，改爲識字班一班，公民一班，職業補習班一班。共有學生一百四十名。十一月十三日畢業九十餘人。因畢業學生向學心切，所以又設輔導班。與滄口民教館接洽，借閱該館圖書。上課以四十分鐘爲一節，一切皆遵章辦理。教學方面，採取啓發式和自學輔導。課外活動有講演，娛樂，運動等。學生以公大工人爲最多，佔百分之九十以上。最近因公大自辦婦女班，因之本校女生稍受影響。

冀魯針廠勞工學校代表報告：

本校分識字班，公民班，男女分班上課。共有學生一百八十四人。女生佔三分之一。課程依照規章辦理。衛生方面，使學生自動檢查清潔。此外還有工藝，國術，娛樂，演說會等。

人力車友俱樂部勞工學校代表報告：

本校成立爲時最短，在各校的中間，算是一個頂小頂小的小弟弟。因爲從開辦以到現在，僅僅地一個多月。在這一個多月的中間，瞎闖亂碰，不但覺得所有的工作都很幼稚，而且也無可報告。但是簡陋的工作，正好報告出來，請各位大哥指教。

一，校址，本校自奉令開辦後，即決定假人力車友俱樂部娛樂室爲教室。

二，招生，本校學生預定盡收人力車夫，所以招生方法與本市民衆學校招生情形略有不同，除宣傳外，另派員到車夫住處去訪問勸導。先調查拉車時間，日間拉車者勸其入夜班，夜間拉車者，勸其入日班，總以不防礙其營業爲原則。經數日之勸導，日班報名者四十一人，夜班報名者四十三人，遂於十月七日開學，八日上課，報到人數，日班三十一人，夜班三十三人。

三，課程及教學，課程分爲：一，國語（識字應用文，習字——習字簿，利用廢紙），二，英語（每週三節），三，算術（筆算珠算），四，國術，五，公民訓練（課外），六，音樂（課外），七，補充課程——星期一上課前舉行總理紀念週，報告總理革命歷史及偉人事略，每次至少十五分鐘。星期二五兩日課外最少作十五分鐘時事報告，使其明瞭世界大事，國內情形，以引起愛國觀念。星期三四兩日課外最少講十五分鐘名人故事，以陶冶學生人格。星期六課外舉行週會。由教師作精神談話，並有餘興。

四，測驗——本校爲考查學生進度起見及教學效果起見，每月月終舉行月終測驗。第一學月測驗業經舉行，成績尚可，兩班不及格者七人。　未完

花柳病能弱種絕嗣

花柳一症，各國注意，惟我中國，以爲兒戲，問題重大，從長計議，咱們同胞四萬萬餘，患花柳者，十分之一，這種病症，與別大異，不但傷身，且染妻室，妻子受害，不能生育，中華民國，念三年立，國家所靠，國民兄弟，民強國富，民病國替，人民有害，國大關係，東亞病夫，辱罵甚矣，原是羞症，又擔名譽，身體虛傾，困苦之極，親戚難見，朋友難提，輕者不治，重者難醫，遺害三世，悔之晚矣，我勸同胞，人人注意，患此病者，必要請醫，腐敗治法，實不爲奇，庸醫殺人，巧網漁利，慣用頂藥，暗把人欺，水銀輕粉，分量重劑，用下此藥，以求速愈，雖然見效，無非緩期，不論良心，那管天理，由輕治重，害人無比，再若犯者，可了不的，傷損五官，破爛喉鼻，骨節疼痛，動轉難移，這種毒藥，精虫受敵，生活一世，斷絕兒女，十有八九，賜萎不舉，看此光景，娼窰少去，染上此病，誰把替你，即得此病，莫投庸醫，費錢小事，性命關係，仔細參詳，令人可懼，本醫見此，用心注意，破下工夫參考太西，十有餘載，今回本籍，花柳醫社，念四年立，開設青島，黃島路裏，坐南朝北，牌匾爲記，花柳專科，不治別的

◁董書田▷

，精益求精，密益加密，如有此病，急速來醫，魚口便毒，白濁淋漓，楊梅疳瘡，升天落地，特別良方，即把根去，藥到病除再犯不易，普救同胞，熱心對於，困苦艱難，一概施治，貧民人等，分文不取，非是金錢，那等目的，普惠人民，注意名譽，減取藥資，吾心所欲，介紹同胞，來把病去。

本醫對於花柳一科研究素有心得，治療手術比衆不同，無論淋濁，橫痃，魚口梅毒，下疳，一切腫爛危險大症均可，醫治定期保癒，並以極安全奧妙之方法於最短時期，調治斷根，永保不發玆爲救濟同胞起見，近由德國購到（銀製老六零六）減毒藥針，藥性平和，其色甚紫對於花柳中各種新老梅毒各症，無不立見奇效，且用之最爲舒服，毫無大寒大熱現象，如有深染梅毒，曾注射（六零六）（九一四）數針不效者，請速到本社就醫，本醫生驗血之後，一經注射立奏功效，永保不犯，本醫抱優待患者主義，特將注射費大減價三星期，患花柳病者，速來注射，莫失大好機會也

青島黃島路路南花柳醫社
內政部註冊　花柳專科　醫生董書田謹啓

肺結核化學療法新發明

▲考克博士發見肺結核病原體
▲柏格爾博士成功結核菌脫蠟術

▲肺結核之病原體

距今四十九年前，時爲一八八二年三月二十四日，有德國醫聖考克博士，DR. ROBERTKOCH在德京柏林之生理學大會席上，發表醫學上極有價值之一論文，題爲「肺結核之原因」。博士所報告之宗旨，謂肺結核（即肺癆病）係一種特殊之傳染病，並非遺傳症，且歷舉種種之實例以證明之，（如肺結核菌之培養，染色，及動物試驗等）自此以下三千載以來之肺癆研究史上，闢一特殊之異彩，而肺癆之病原體既明，於診斷肺癆病，遂得一確切之標準矣，

按肺結核菌爲顯微鏡的微菌，其形體，極小極微，設秤其一（格蘭姆）計之，爲三百五十萬萬個以上，其繁殖力，極爲可驚，破壞人體組織，成最可怖之結核病症，當在此項病菌，如排出於人體之外，則完全不能繁殖，差能僅保持其生存而已，然一旦使有侵人人體之機會，則盤據喘嗽之肺臟，爲大本營，肆縱其可怕之勢力，一嗚呼，人類之大敵，誠莫過於肺癆病，可不懼哉，

▲肺結核菌之構造

歷來一般之醫家，因未明瞭肺結核菌之別具一種特殊性構造，以爲凡爲病菌，盡可以消毒之藥劑，用內服或注射之方法撲滅之，「如六〇六」之法射於梅毒也，自柏格爾博士DR BERGELL苦心研究後，始發表肺結核有一種特殊之禦防力，能抵抗一切外來藥力之攻擊，蓋肺結核菌體，保中性脂肪之內膜，及抗酸性蠟質之外膜構成，若非設法破壞其蠟質之防線及解除其脂肪性之武裝，則無由俘擒結核菌。而置之死地，且結核菌，侵入人體局部時，其四週即被侵蝕，而形成頑強之結節，以阻礙血流之通過，致使注射或內服之一般消毒藥劑，無由越雷池一步，究如特別戒嚴之禁區，藥力既無從接觸患部，則雖溺沉全身於藥池中，亦不能傷結核菌之毫髮，是故撲滅肺結核菌之唯一作戰方略，至少必須具下列之兩種先決條件，

（一）凡藥能破壞結節，而直達患部者，
（二）又能剝奪或溶解其蠟及脂肪性之內外膜者，

如此，始能奏破關斬之功，否則隔鞋搔癢，彼結核菌，且在此兩種保障之下，竊笑人之莫余害也，

肺結核菌發明家
德國聖醫考克博士

▲肺結核菌之脫蠟術成功

自考克博士，發見結核菌爲肺結核症即肺癆）之病原體以來，東西結核學者，爭先研究，欲得一殺滅此菌之妙方，但其結果，盡歸失敗，蓋因彼等，不知結核菌能分泌一種蠟質，包圍其本體，以禦外力侵入之深奧學理故也，會有哈莫氏等，發見應用百分之五至十之苛性加里液，而得除去結核菌之抗酸性蠟質，後有莫純氏，應用鹽素瓦斯，亦得除去抗酸蠟質，然此種脫蠟法，祇能適用於顯微鏡檢查上染色法而已，蓋其藥性劇毒，對於人體，終不能實用也，近數年來，偶有將大楓子油，應用於麻瘋症，而獲意外之奏效者，蓋麻瘋菌與肺結核菌爲同性質之抗酸菌，而大楓子油，能有脫蠟之作用，象具石炭酸百倍以上之殺菌力，於是一般學者，遂引起熱狂的注意，試以大楓子油，應用於結核症患者，冀圖奏效，而用種種之化學的方法，提出大楓子油之生要成分，試用於結核症患者，亦期得相當之效果，然祇限於皮膚及表在性結核症，能奏良效，而對於深部的臟器，如肺臟，肝臟，腎臟等結核，則仍不能奏何等之效果，因此我曾天下結核病者之大恩師，柏格爾博士，百尺竿頭，再進一步，搜集動植礦物性，各種藥物，而苦心研究，明得一種有脫蠟作用，而藥性和平無毒者，攷數十年，不知絞盡幾許腦汁，瀝盡幾許心血，以求最合理最有效之化學劑不已，終發見特殊動物之腸間膜脂壓縮汁中某一種有效成分，對於結核菌之脫蠟作用，乃即將此新成立，作用於結核菌，則具結果，完全脫蠟，自此昔日東西各醫家，所視爲人工不能除去結核菌抗酸性之主張，完全推翻，誠前後千古醫學界一大疑問的肺結核治療之新曙光也，

▲肺結核之化學療法

蓋肺結核（即肺癆）之原因是結核菌，而此菌一入人體內，則於該處便成結節，以斷血行之路，又結核菌能分泌一種抗酸性蠟質，包圍其體，以防禦一切外來藥力之侵入，故雖用種種殺菌藥，內服或注射，終不能達其病竈，而肺癆療法，歷來醫家所慣用之自然療法，血清療法，藥劑療法，及其他一切療法等，尚未完全成功，而肺癆無藥之說，遍滿於一世者，因未知此深奧學理故耳，由此現代結核學者，根據上述之學理，繼續研究，不遺餘力，結果竟成殺盡肺癆菌之化學聖劑，名曰三那星Sanosin此藥係德國考克博士及其他各國肺癆菌脫蠟術發明家德國柏格爾博士之最新醫理而發明成功者，據現下德瑞士及其他各國諸肺病療養院之實驗報告，此藥有滲透肺病竈之結節及溶解蠟質，象具有殺菌力，能根治一二三期之肺癆，確有萬試萬靈之特效，在中國國民政府中央衛生試驗所化驗，性和平無毒，無任何副作用，茲略舉醫業作用於下，

（一）設於試驗管中實驗，則（三那星）之藥力作用，則一分鐘後，結核菌皆消失其抗酸性。
（二）依動物試驗，則此肺結核菌完全殺盡，無一倖免，
（三）如患者內服（三那星）一星期左右，則發見（三那星）能滲入結核病竈內，設檢查其病竈內潛伏之結核菌，則盡失其抗酸性，此足證明其蠟質之完全溶解矣，
（四）更繼續內服（三那星）一星期左右。則立見咯痰稀釋體熱下降，等良好狀態，逐漸緩和，逢三十天至六十天以上，則顯見體重增加，食慾激進，終達其回天再造之偉功，每瓶一百二十片，定價洋十元（可服十天）

嚴防假冒三那星　眞三那星盒內英文說明書紙上均有美政府註冊圖形凹凸硬印惠顧諸君開盒檢閱如未見有此印則請向購買處掉換萬勿被騙是幸

△上海美商愛世開洋行華北分行
招請經理簡章候索天津法租界四號路『藍牌電車道』二二九號

青島經理處　中山路　金星藥房　電話五三六五五號

逕啓者本會茲爲提倡少年美滿生活發展四育以養成健全人格起見特發起舉辦少年四育運動內容及開始日期計爲；
甲，少年第六屆徵友大會（自月之十日起至廿九日止）
乙，全市男女團體之一，二，三，比賽會（自月之十五日起行報名即日起至十一日正午截止）
丙，書法比賽會（月之二十一日星期六上午舉行報名於十四日晚十時截止）
丁，少年恩物展覽會（本月二十二日至二十六日舉行送陳物品者須於十八日以前送到）
戊，作文比賽會（月之二十八日星期六上午舉行報名於十四日晚十時截止）
此次各項會業已籌備就緒尚希各界人士輔佐致大會多承各界踴躍參加藉資促進少年四育之進展是所翹望
青島青年會少年部謹啓

三井水火保險公司廣告

啓者本公司在中國各大商埠辦理保險已有多年久爲紳商所信用茲爲便利營業起見凡有華人保險一切交易特委託（泉記眼房）代理保費格外從廉設有不測賠款迅速如蒙賜顧請直接與（泉記眼房）閻銘泉君接洽可也　泉記眼房現寓邱縣路三號宜生太內或用電話通知均可

閻銘泉代辦房產土地買賣　電話四三五三

華德醫院啓事

本院近以診務忙碌添設病室聘請本市名醫別爾格滿博士主持醫務別氏在本市行醫有年活人無算其醫術高明心田慈善婦孺咸知中國醫師方面則有自同濟大學聘來富有學識經驗之朱李兩人常川駐院李氏在本院已任職三年餘對於本地病情尤有深切之研究與閱歷最近更由德國及瑞士等國聘得高考最優之看護服侍病人其經驗豐富看護周到更非尋常者可比擬再者本院地處幽靜之區空氣清新四周林園寬廣花木茂盛至於病房設備之完美整潔尤合乎療養之原則希本市病家注意及之幸甚

門診時間：每日上午九時至十一時下午三時至五時
急症隨到隨診星期及例假停診
診治科目：內外科耳目喉鼻科皮膚花柳科產婦科小兒科戒烟科等
取費價目：門診普通大洋一毛藥費在外住院醫章請至本院參閱
醫務長：別爾格滿博士
醫師：李炳先　朱虎蔚
看護：賈姑娘　梅姑娘
院址：武定路二十七號　電話：四八六八號

耘蓬醫院

專治羊角瘋
膠州路東口觀象二路
電話五七零一

吳大夫診療所廣告

自本所實行痔瘡無痛有効注射療法以來，治法新穎，藥品優良，收効確實。注射後，既不疼痛，又不誤職務，且經濟。舉凡痔瘡搔痒，疼痛，便後流血脫肛等症，一經注射，即得痊癒，屢試屢効，口碑載道，以是求治者日多，藥品時感不繼，深以爲慊。現已補妥大批痔瘡注射藥品，足供數千人之用，一時不至再有缺乏之虞，時居冬季，爲治療本症佳期，收費格外從廉，同病患者，可隨時來醫。

醫師吳撫亭

割治包皮過長　根治梅毒淋病　善治痔瘡　精治各科百病

女醫學士延馨山

專門產婦科，擅長接生
養病室，設備完善，收費從廉，種牛痘，收費五角
出門時間　日間五元　夜間十元
診費　掛號一律免費
診間　上午八點至下午八點
星期例假照常開診
地址熱河路南首門牌四號
電話五八六四號

特別聲明大同西菜館

本館開設大沽路專門西法大菜設立有年深荷各界人士提倡贊許今爲酬答顧客起見特聘前公園飯店廚師徐君專司廚事重行另組菜蔬概仿新式烹調務求適口尚望諸君惠然駕臨請嘗試之是爲至盼
電話四四四二一　四九三三二
本館主人謹啓

青島競成石棉製造有限公司

特製各種上等保溫絕緣材料如左

一　淨含百分之八十五炭酸鎂的各類保溫汽管汽筒
二　淨含百分之八十五炭酸鎂的各種保溫塊板專爲鍋爐鍋輪上用的
三　淨含百分之八十五炭酸鎂的塑型保溫粉專爲汽管鍋爐等用的
四　用石棉與炭酸鎂化合製造的各種鎖氣保溫汽管（有特許專賣權）
五　上等石棉線繩及石棉纖維絨
六　上等石棉化合保溫絕緣粉（專爲各種鍋爐管銀櫃冰箱等保溫絕緣用）
七　特製避火刷牆的石棉化合粉（專爲隔絕電流及避火牆建築之用）

以上各種特製材料經敝公司聘請外國專家技師監視製造堪稱價廉物美並可與歐美出品比較且所用各種材料均係國貨對於指導應用方法及估計保溫絕緣等工作倘承垂詢見委分文不取無任歡迎焉

青島競成石棉製造有限公司謹啓
遼寧路七十三號
電話五四三三三號

Neo Pedinal
Sedative and Analgesic

鎮痛　鎮靜　鎮咳　新藥

內俄北地那兒

嗎啡鴉片火速斷癮新葯

【本劑之特長】鎮痛、鎮靜、鎮咳作用迅速如火、長期使用、毫無增量之必要、對胃腸麻痺及習慣中毒之性全無、故以少量能治嗎啡、鴉片、海洛英、克他因之中毒症。此種中毒解除療法、最適最良之新藥也。

【適應範圍】從來嗎啡適用之者殆可應用、於諸般症例、其作用較嗎啡爲優、且更富持續性、無嗎啡之可慮的副作用、因此可治嗎啡類之中毒症、足爲安心使用焉。

【用法及用量】一回、一回至二錠、注射於皮下或筋肉之內、每一日注射數回、依舊症及副作用及體質心身障害、可以漸漸斷癮。

包裝　注射液　一、一cc一〇管入、一、一cc五〇管入、一五cc瓶入、三〇cc瓶入
　　　錠片　一〇片子、二〇片子、一〇〇片子、二〇〇片子、

製造發賣元　京城藥化學研究所
京城明治町二丁目一〇三

各埠分售處

青島 山東大藥房　青島 濟美大藥房　濟南 安原大藥房
同 井上誠昌堂　同 濟成大藥房　同 吉祥公司大藥房
同 吾井公濟堂　同 新民大藥房　同 天祥堂大藥房
同 渡邊春陽堂　同 神州大藥房　同 瑞生堂
同 金木盛大堂　同 惠東大藥房　同 文明公司

（各地各埠藥房均有分售）

神經衰弱迫彼辭職

惟韋廉士醫生紅色補丸速愈其病而使之康強壯健

如有人焉旣具槃槃大才而又有相當學識但爲疾病所阻不克展其宏才可惜孰甚何君靄雲即此等人之一然而彼但一服世界馳名補血健腦聖藥韋廉士醫生紅色補丸即得疾愈身強試閱下刊何君來書即可知其究竟矣

何君前任欽康軍副司令兼前敵指揮官現寓廣東順德羊額藕花廳後何深柳堂其來書云「鄙人身體素強只因軍務勞瘁致患神經衰弱腦部時作隱痛精神疲憊體重銳減對於公務漸生畏心乃不得不退隱鄉居但休養結果情形并不見佳後蒙宗兄華生贈送韋廉士醫生紅色補丸半打勸爲試服照服不久功效大著續服之下病竟霍然現在不特腦力復原精神亦較勝於昔矣」

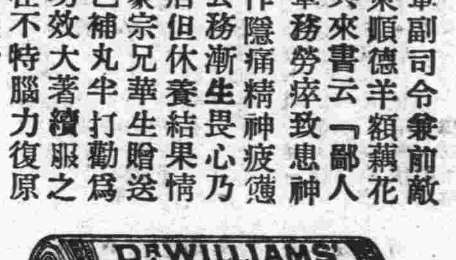

君如自覺體力衰敗精神萎靡工作厭煩切勿等待更壞情形之來臨務須立即開始服用韋廉士醫生紅色補丸此丸可在貴處就近購買或向上海江西路四五一號韋廉士醫生藥局函購定價每瓶大洋一元五角六瓶八元郵力不取

「嬰孩自已藥片治理小孩出牙痛苦實有如響斯應之效力」

「小兒鴻乃出牙時澈夜吵擾不安熱度甚高且患便祕百般撫慰終無大效嗣承友人指導投以嬰孩自已藥片試服未久痛苦盡除熱退便通健康恢復嬰孩自已藥片治理小孩出牙痛苦誠有如響斯應之效力也」此乃一個出牙困難小孩之父親所書也此父親爲誰即浙江甯波江北岸鴻儀德記照相公司陳鶴卿君是也

貴府小孩如遇出牙困難請用嬰孩自已藥片減其痛苦而免失眠同時亦免君自己之煩惱與憂慮此藥片質料純潔藥性王道味美效宏以之治療嬰孩食積便祕腹痛泄瀉發熱蛔蟲以及其他腸胃各症亦一樣神效

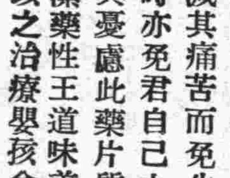

各藥房均有出售或逕向上海江西路四五一號韋廉士醫生藥局函購每瓶七角六瓶三元五角郵費免收

今冬勿再病咳

用韋廉士吸入止咳片可也

時居隆冬恐咳症之復發者爲數蓁衆君如亦屬其中之一而君之咳嗽又非普通咳藥所能愈則請一試韋廉士吸入止咳片俾今冬不再病咳可也

河南舞陽陸軍騎兵第十四旅司令部郭聘卿君來書云「鄙人每多必咳百藥無效後試韋廉士吸入止咳片咳即全愈鄙人不忍獨享幸福爰書此以便同病者之問津焉」

韋廉士吸入止咳片爲新式吸氣治療藥品統治咳嗽傷風氣喘氣管枝炎喉痛以及其他喉胸各疾　各藥房皆有出售或向上海江西路四五一號韋廉士醫生藥局購買每大瓶大洋七角五分小瓶六角郵力免收

註冊商標

永保晒霖

長年累月　保證切實　在烈日下　在大雨中　不變顏色

永保晒霖色布之字典

濟南利民機器織染廠獨家經染
兼總批發各大布店均有出售

美商恆信洋行謹啓　濟南商埠昇平街廿三號

脚癬癢在趾間
一滴「阿墨林」立刻不癢了

「阿墨林」之殺菌止癢藥力最爲充足・最頑固之瘡癬・用「阿墨林」可不出七日而完全皮光不癢業經各界信用
各埠藥房均有出售

奇藥旣靈　購必多　假藥當心時

癬瘡酒濕　藥到病除

面友

白嫩去斑

毛孔粗大者皮膚必粗糙。及雜物侵入。即生雀斑。今欲皮膚去斑白皙者。非用通霜

所可奏效。祇有「面友」可以勝任。因「面友」質料最細潔。含有貴重藥料而兼收斂。深入製粗毛孔收縮。皮後立即滋潤。使皮膚既除。皮裏乾皮油總皮。用面友均妙。色自白。數瓶。奇效。雀斑粗皮無不試且根本消除也。（分大小瓶二種）

▲各埠藥房商店襪廠均有出售▼

上海北京路二六六　百昌行總經理

青島經理神州大藥房

歡迎！歡迎！
小米麵，大麥粉，
珍珠米，高粱麵，
都是窩窩頭的原料，
也是精神上的命根，
願大家助我一把火，
炊成這勞苦大衆的美品。
歡迎！歡迎！

悶坐斗齋主人

新拾黃金

獨幕笑劇

小引

朔風凜冽，嚴寒逼人，布衾似鐵，冷竈不溫，夜不成寐，心更懊怒，聽隣家之歌聲，睹紅樓之燈影，或圍爐以煮酒，或依翠而偎紅，歡炭熾兮，暖氣瀰漫，竹城刻兮，笑語歡騰，不由恨我窮人，嗟彼游子，既筆耕於硯田，復懸壺於長市，終日奔忙，夜半棲止，兒涕女哭，願再生莫爲人父，夫愁婦怨，想前世定是寃家，天既不能雨粟，地亦難望流錢，郭氏之金穴難覓，鄧氏之銅山何在，幸七尺之軀尚存，三寸之管未禿，爲彼妻孥，甘作牛馬，亦云慘矣！豈不痛哉，少焉，思潮略息，黑甜已臨，忽覺置身舞台，粉墨登場，唱笑喜怒罵之劇，消中騷抑鬱之情，一覺醒來，夢境宛在，乘興錄出，聊以誌感。

劇文

（唱西皮快板）過罷一天又一天，心中好似滾油煎，手內拿着討飯碗，何日裏，大發財，一步登天！

（白）俺「蓋世窮」是也，自有生以來，家道貧寒，一日三餐，難得常飽。一年四季，缺少衣穿，古廟破檐，是我存身之所，殘湯剩飯，乃俺救命仙丹，思想起來，好不愁悶人也！

（唱西皮元板）我本是，破落戶，討飯之人，缺飯吃，少衣穿，苦度光陰，今日裏，往大街，前去找尋，看過着，闊人兒，哀告幾聲，或可望，得銀錢，苟延殘生。

（白）咳！白銀黃金，誰人望着你親，縱橫七萬里，上下五千春，只爲你，不知闖出多少事？只爲你，不知傷了多少人？無你就要死，有你才能存！你眞是天下地上，第一拿！第一拿！

（唱流水板）日出東來還轉西，身穿一件破爛衣，東奔西跑不得第，到不免沿門曳杖討飯吃。

（白）今日天氣清和，遊人甚多，大馬路，乃熱鬧繁華之區，我不免走上前去，尋找一番便了。（未完）

儆園詩話

（續前） 一志

詠菊

點玉浮金獨冷英，倚雲偎月不分明，疏籬細雨開雲母，曲檻輕烟綴水精，朱粉薄施容閉月，紅羅斜掛色傾城，何如傲骨留人慕，簾捲西風漫寄情。

總之，詩是文學中的極品，人生的鏡子，和音樂有一樣的效用，能奮人志氣，能洩人情感，如荊軻之風蕭蕭兮易水寒，項羽之力拔山兮氣蓋世句，眞是萬古不朽，又如李商隱之書被催成墨未濃，杜牧之替人垂淚到天明句，將人生的愛別離苦，也描寫無餘，但做詩唯一的條件就是要眞實，不可造作，造作便索然無味了，正和胡適先生說不要做無病呻吟之文一般。

青年的作品已經錄了不少，現再將壯年人老年人的作品介紹若干，在思想性情造句經驗上作一個比較，也可將人生的過程變遷如曲線般地味出來，我要介紹的就是前北京大學教授甯鄉吳起凡先生和朋友唱和的吟霞集，吳先生在平時喜觀舊劇，尤愛聆尙小雲曲，這個集子就是以尙伶出發的，無非借藝人以抒情，假舞台以展懷罷了。（待續）

論戰

子久

有些人最怕發生戰爭，以爲戰爭的結果，都是有害無利的，勝者雖然覺着光榮，可是一顧本身，已弄得體殘力弱，不知經過多少時候，始能恢復原狀；那一敗塗地的，更不堪問聞了。所以人們本着「兩敗俱傷」的觀念，禱告着上帝，處罰好戰者，開什麼「祈禱和平」的法會。

另一種心理的人呢，以爲自己的力量非小，偶有不適，即所謂「拔劍而起，挺身而鬥」之流者，聲勢洶洶，以爲非拚個你死我活不可，終久弄來弄去，敗的固死，勝的也弄得半死不活，掉一句戲文，「這是那裏說起」。話又說回來了，那眞正爲國生存而戰爭的，倒着實値得欽佩，不可一概而論的。

現在，都打破了這種觀念了，祇以「窮兵黷武」爲能事，不但列强國家是這樣，就是連手無縛雞之力的文人，也喜歡開戰，打開各埠報紙，時見這一類的文字「文人相輕」，誠哉斯言！

昨見靑光啓事，湘纍與醉竹二位，又要宣戰，聽說戰線還劃在靑光上，那末本報的讀者，就有觀戰的希望了。因爲紙上談兵，既用不着大砲，更使不着飛機，雙方身體上，既沒有什麼損失，那末閒着也是閒着，何妨來一下子，到底誰强誰弱，孰是孰非，都公佈讀者的面前，省得不明眞相的人，妄事推測，希望常錢二位在本報上各擅所長有始有終的幹一下子吧，敬祝努力！

夜醒

淪落人

纔一穩睡夢未圓，
何來驚擾破酣眠。
起視夜色靜如死，
明月下窗到枕邊。

夜長

起視雨止，重入醉鄉。
今夜犬不吠，
愈靜愈思淒涼，
幾次醒來天不明，
始知冬夜長。

慈母

秀峯

墨色的濃雲佈滿了天空，發威似的北風呼呼的吹着，棉絮的雪花蝴蝶般飛着舞着，簷前的溜氷筷子般垂着，樹上的麻雀，也都飛掉了，啊！這是什麼時候呢？桀紂般的冬之神執行勤務的時候了。

某機關的鐘表樓上的表，已是快要到五點了，下午的五點。鐘樓附近一所院子裏的屋門開了，走出一個年在五十歲左右，面貌很慈善可親的婦人來，到院中站住了，仰頭望着鐘樓上的表，呆立不動，好像是擬子，也不知道冷，雪花給她衣服加上了花彩，似乎在問着表說：「表你怎麼老是走的這樣慢，到底三個鐘頭有多少時間，希望你走快一點才好」。這時她臉上現出一種憤憤不平，而又無可如何的神氣自語道：「這樣的冷天，還得去站崗，爲吃飯那有什麼法呢！」說完，嘆一口氣，仍然站在雪地裏。在屋門口有個用手嘴邊的孩子，對着她說「媽，屋裏吧，站在雪地上，怪冷的。」她似乎被孩子的呼聲驚醒了，衣服也溼了，用手撣着雪，回到屋裏，說：「我看看院子裏冷不冷呢。」孩子說：「下雪還有不冷的，」又望着她的臉說：「同學們都有口琴，媽，給我買個吧？」她坐到椅子上，手向火爐烘着，說：「祥兒你也十歲了，也該知道好歹了，人家是財主，你比的過嗎？你哥哥在這樣的冷天去站崗，手套棉鞋都沒錢去買，還不知道怎麼着個冷法哩！」

孩子，說：「咱不會不幹警察不好嗎？」她說：「不幹警察日子怎麼過呢？」說完，她呆望着爐裏一跳一跳的火，外面的風雪依然吹着下着。

原來她長子祖兒，自退學後，走進了失業的路途，爲生活所迫，投考警察了，他很吃苦，耐勞，巡官爲他的成績很好，調他到內勤去了，以後他慈愛的母親，遇到了冷天，就不再到院子裏，試試冷不冷了。

杏林閒話

國醫劉鳴九（診所設神州藥房支店） （六八）

（六五）答膠縣崔家莊競進鄉公所劉冰梅君

前承下問，當即擬冗抽暇，專函奉方，頃已多日，昨接大札，得悉服藥平妥，目下痰吐甚少，此即治療上之良好收穫，因「肺癆」一症，中西醫均聞之生畏，實非易治之症也！故曰七分休養三分吃藥，爲治肺癆之不二法門，經云：「邪之所湊，其氣必虛」，邪勝正衰則病，反之則愈。（邪即一切侵害正氣之細菌病毒六氣；正即細胞抵抗力抗毒素，）肺癆一症，即細菌侵害肺臟所致也，故又名「肺結核」，又名「肺尖加答兒」，欲求肺癆之治愈，首須殺滅細菌，欲細菌滅除，首須恢復細胞之抵抗力，欲恢復細胞之抵抗力，半賴於藥石，半賴於休養攝生，用藥得當，休養適宜，攝生有道，則徐徐可竟全功，蓋受之非在一時，治之自難急遽也，閣下現狀既已見佳，更須隨時留意，宜戒絕烟酒，及一切不良嗜好與妄念，宜擇居空氣清潔所在，以鼓舞肺臟之細胞，絕對禁止色慾，脾胃爲後天之本，宜多進清淡不膩富於滋養之食品，如牛奶，鷄子，豆汁，青菜之類，助後天以恢復肺臟之組織，天氣漸寒，力避朔風侵襲，休養與藥石並行，閣下健康之恢復其庶幾乎！茲再擬方試服，結果如何，來函另酌，金沸艸四錢，款冬，天冬，寸冬，當歸，廣皮，膽星各二錢，生草錢，姜三片，水煎服，切忌烟酒，上次湯方不用，山藥方照常服用，

學府豔聞

戀愛故事 艸劇逸人 （禁止轉載） （八五）

（第三章）學聯會裏兩鴛鴦

葉葉鶯朝着老J笑了笑，意思是表示很快樂的樣子。

老J聽到葉葉鶯對於自己的滿意，當然得到了無限的快感！自己也不免把愛慕她的熱忱，趁此機會，向她也表示表示，便向着葉葉鶯很委婉的說道：「米司葉！我對於你發生好感，由來已久，眞是說來話就長了。自從想要組織學生聯合會的時候，我們幾個發起人和黨部方面，就預先下了一番調查的工夫。對於各校學生會負責的人才，無論思想，事識，品行各方面，都加以縝密的分晰，以便物色學聯會的中堅分子。

後來調查到貴校方面，知道貴校學生，負責的人才，米司葉差不多成了主腦人物。無論是言行思想，都可以說是鶴立雞羣；况且作事又很負責，爲人又很慷慨，絕沒有一點小姐脂粉習氣。平常的抱負，從[illegible]和朋友的閒話中，也知道是一位非凡的人物。從那裏我對米司葉，就得一個好印象——而米司葉的芳名，也從此蘊藏在我的心板上了。」

老J說完了這句話，似乎覺得有點唐突，便趕快望了望她，看見米司葉，臉上又是一陣緋紅，抿着嘴笑了笑，又把頭低下，並沒現出討厭的神氣，老J這才放了心。

章台絮語

（八九）（慶）

至於說生客爲什麼就應該要替姑娘包了盤子，而後才可以把她們帶了出去呢？這理由是極其簡單的，緣因當然是因爲相識不久的生客，花錢不到家，平素班子裏沒有得着一些便宜，所以才要丁是丁，卯是卯，那麼的事事認眞。——這裏所說的生客之生，當然是一種比較的，因爲如果完全是沒有一點交情的生客，則客人既沒有代包盤子的情趣，班中人也將因爲是生客而不肯允許姑娘隨便隨同客人去自由行動。——說到這裏應該接着說一說包盤子的手續和數目字了。包盤子的代價，本沒有一定的數目，要看姑娘紅不紅，有沒有事由，而約摸着規定出一個相當的價目來。這是不必說明的：紅姑娘的盤子包起來，要出一筆較高的代價，反之，黑把勢的盤子當然沒有人去包，就是有人包起來，花費也很有限的。還有一點，就是如果是因爲兩幫客人爭風吃醋的關係，而釀成的包盤子，那邊這筆包盤子錢就很有可觀的了，但是像這種事情，在青島是從來不多見的。照向來的習慣說，普通的姑娘，帶着他們出去跑一下午或者一個晚間，所費不過一掌之數，要不然的話，嫖客們打算給姑娘一點面子，

妓光劍影

長篇武俠小說 姚民 （保留版權）（嚴禁轉載） （七十）

第五回 妙趣環生綠竹平添席上珍 舊事重提短笛吹散道中圍

所以找能到杯子的材料，很不可得，衆人齊聲道，仙家自有仙家的妙品，用這竹節的杯子喝，才稱其地，稱其人。要是將金玉珠貝的酒杯，拿到這裏，反玷了這清淨之地了。軼空又笑道，今天我們不但用竹根盛酒，而且喝的酒，叫「竹葉青」，也是用竹葉釀成。衆人被他這一提，也明白過來了。原來他們所喝的酒，是帶點碧色，濃厚而清澈，喝到口裏，似乎於酒味之中，還兼着有點別的清香，彷彿攙了點煮粽子的水一般，一時，辨別不出，現在纔明白那的確是竹葉的香味，因爲粽子是用竹葉包成，煮下的水，不是含有竹葉味麼？這種酒，在衆人也是初嘗，因此齊問軼空，這酒是怎樣釀法？購自何處？軼空道，這酒是老衲獨出心裁，自己釀成的，他的原質，也是紹興酒，用陳過十年的老紹興，每十斤酒，加上一斤含苞初放的嫩竹葉，放在甑中閉密了口，擱在鍋裏，用滾水煮他一夜，然後濾其清汁，盛在罈裏，將口封嚴，埋在竹子底下，經過一年之後，取出來喝，就是現在的「竹葉青」了，我因爲酒都是性含溼熱之氣，也可使酒味裏，兼有竹葉清香，一舉兩得，我住在這有竹子的廟裡，也可算善於利用竹子了，吃的是竹，喝的也是竹，當初東坡居士常說，「寧可食無肉，不可居無竹」，他老先生，雖然極愛竹，不過伴竹看竹而已，怎像我老衲這吃，喝，用，住，都取之於竹呢？這酒因爲經過這次釀造，烈性全消，喝時很是平淡，諸位，或者有點喝不來，須慢慢喝過幾杯，酒力才能緩緩而來，有時也能醉人很利害，不過絕沒有口渴，眩暈，嘔吐的毛病，還不能不說是竹葉之功了，劉棵幽不等他說完，便狂呼道，妙哉！妙哉！我等幾生修得，來此仙地，見此仙品，飲此仙茶，喝此仙酒，聽此仙家妙論，軼空老和尚，眞塵市中之仙人矣！軼空笑道，劉居士，你好好的，怎掉起文來，如此高抬，使老衲怎樣担得住，劉棵幽又道，非也！非也！的係衷心之談，絕非虛話，我一生跑的窮㞗，到的地方，見的人物世面，實在不少，眞當的「萍蹤九州」的綽號，但是於大千人海中，眞沒見超然清高，風雅不俗，像軼空老和尚是的，

每日行情

生意人

商情略報

昨日現生油交易，瞷者爲峯村等數家，吸進的胃口，頗不爲弱，價格與前日無甚差遲。

現生米的市況，洋廣幫對好貨頗願收買，次貨則不甚親，價亦平靜如恆。

帶期生油及生米，初開市價尙平穩，後市稍微見跌，買賣者亦並不多。

現豆油因貨少又漲五角。

現棉紗初市氣象猶俏，及標紗開盤，突聞美棉暴跌三十磅音，市氣轉弱，行情微疲，既而申市又告跌落，人情益虛，致後市再度下降，但收盤以跌落稍鉅始綴升一元也。

本市暨海外土產雜貨金融一覽

二十四年十二月十二日 星期四

土產現貨

品名	價格
現生油	一八，三
好牛油	一四
本街淨油	一八，二
本街小桶淨油	一八，一
現豆油	一八，八
汶口生油	一八，
石島生米	八，一
王家灘生米	八，七
次牛油	一三，
傅山籽油	一二，四
金口生米	七，九
黃旗堡生米	八，七
西南口生菓	五，九
西南口生米	七，七
曲阜生米	七，七
大中鹽板牛皮	四，二
小鹽板牛皮	五，二
當地生米	八，七
泰安生米	七，五
諸城生菓	六，二
白皮生菓	五，四
汶口生米	七，五
王台生米	五，六
滕縣生米	七，五
河南生米	七，四
高密生米	五，八
本地豆井	三，一
當地生井	三，三二
新袋	四九，五
青口黃豆	四，六七
當地生菓	五，四
當地豆餅	三，三八
白菓	九，五
花生井	二，四
香港蔴袋	四，七五
花衣	四，一五
安邱香片	四，三
膠州黃豆	四，八
海州芝蔴	六，六
海州花玉麥	五，五
海州高粮	三，一
海州包米	三，五
膠州豆子	四，八
安東豆井	三，
黃河崖生米	五，九
大連豆餅	三，
安東豆子	四，三
雙獅麵粉	三，一六
鯉魚麵粉	三，一八
炮車麵粉	三，一三
火磨麵粉	三，一四
雙鹿麵粉	三，一八
雙妖麵粉	三，一三
麥中麵粉	三，一八
嘉鴿麵粉	三，一
青島麵粉	二，八

生油期市

	開盤	高價	低價	收盤	共妥
前場 一月二十日期	一八七〇〇	一八七五〇	一八六五〇	一八六七五	一〇車
後場 一月二十日期	一八六五〇	一八六五〇	一八六二五	一八六二五	四車

生米期市

	開盤	高價	低價	收盤	共妥
前場 一月二五期	八二五〇〇	八二五〇〇	八二一二五	八二一二五	四〇〇噸

雜貨行情

品名	價格
16義字尖白糖	一七，二
16坎字 同	一七，二
16巽字 同	一七，二
本廠冰糖	二〇，
香港赤糖	一三，
東洋 同	一三，三
冰花青糖	一三，一
祝青糖	七，五
好潮青糖	九，
中 同	八，六
次 同	八，四
16暹羅大米	五，五
16暹羅全	六，八
16暹羅江米	六，五
16暹羅 同	六，
16白粳米	六，九
16廣東粳米	六，
德昌桐油	三〇，九五
茂昌 同	三七，
德昶 同	三七，
餘昌 同	三七，
鐵桶 同	一〇，
老三K大板紙	七八，八
新三K大板紙	七四，五
綠色 同	七九，
16金鼎 同	七一，
一萬張 同	七一，
八千張 同	七一，
大喜白洋毛邊	三九，
大喜純白紙	三，八
上海森記黃毛邊	四，
老三太黃洋毛邊	三，六
雙鶴 同	三，
三開 同	三，二五
四開川連 料	三，一五
以千張黃表 料	二，七
乾盛京高書	一，八
朱勤昌元太紙	九，五
協成卅毛連	九，
同發榮川表	九，二
恆吉立 同	八，
同盛和 同	二，五
元亨利 同	二，四五
豐成祥 同	二，三八
同德利 同	二，二八
恆和立 同	二，一五
隆太祥 同	二，三五
汪新泰 同	一，六八
怡盛隆 同	二，一五
裕厚康 同	二，二八
志大源 同	二，二五
恆大益 同	一，五五
大康恆	一，五五
恆裕立 同	二，二
鑫權昌 同	二，二五
鄭德記大川表	二，
義恩公 同	一，八五
義興公 同	一，六五
敬天祥 同	一，八五
敬天富 同	一，八
富生春 同	一，三七
天厚永 同	一，四五
同太祥 同	一，三五
順天德 同	一，九五
富生厚 同	一，二五
順天昌小川表	一，
順天德大川表	一，三五
16福昌義毛邊	一八，三五
16寬裕成 同	一，三三
16福源順 同	一二，五
16大吉	一〇，七
16黃正茂	一九，一
16紹泰昌	一一，五
16寬裕盛正記	一九，
八刀正盛炷	一六，
五刀毛邊紙	一八，五
玻璃紙 湘源裕加重老則	八，
信字裕 同	六，四
任義 同	六，五
永盛福 同	六，四
合泰福 同	六，四
冬和安沖長時則	七，八
摩星雲 同	六，
太華永	七，
九華園 同	六，
天佑 同	六，五
俊興 同	五，三
刀百張大京	一〇，
幻號京放	五，五
收號京放	四，五
光古紙	三，
義和發正記海紙	二，二
以千張洋海紙	二二，五
超康記小刀尖	四，
李保泰 同	四，
周培記 同	三，三
大加礪尖	七，
紅印刻尖	三，六
纡張八寸尖	三，
江裕甲字表辛	六，五
同丙子	六，二
昌泰大綿金	四，四
同瓦金銀	六五
一〇八箕洋	三，四
淨古月	三六，五
廣大料	二〇，
赤木	一二，
十支檀香木	六二，五
九字條桶鉛	一五，
加重鐵桶松灰	三，一
天金成粉料	三六，
香港太金桶丹	三二，
香港貞字箱丹	三三，
天雪凍粉	二八，五
青島山牌同	二〇，五
豐記對絲	一一，五
青梅	三一，
箱大桔餅	二二，
玉蘭片	八五，
小包川木耳	八〇，
海蜇頭	五，五
紅鑼鱗	二六，
銀梅子	一一，五
長棕絲	一七，
小件棕片	一三，二
長條才臘	二四，
新綠扛廠袋	四七
雙金錢廣松香	九，五
洋松香	八，
小楞皮	八，五
千把白方筷	一五，五
砯漆筷子	二分三
大雙地球洋金粉	四毛五
江全太 慶申永川占	八二，
陡河杜梧子	二七，
桂花醬	一，二
仰姜黃	一五，
原機麻布	四七，
大紅袍儲石	一八，五
五花頭 同	一七，
永吉銀硃	一三，一
蒙三興 同	一二〇，
大塊白礬	五，六
堤塊白礬	三，四
玉黃加	一六，五
惠源魚膠	七五，
震餘魚膠	七四，
三揀藥子	一三，五
七尺細蒲席	四八
林棨成甲紙	四，二
恆公成東甲	三，二
新麻袋	五，

棉紗現貨

品名	價格
三二銀月	二三八，七五
三二寶船	二三四，
三二花蝶	二三五，五〇
三二宮女	二三七，五〇
三二寶來	二三三，
三二五星	
三二龍門	二三六，七五
二〇五子	
二〇銀月	二〇五，
二〇宮女	
二〇五星	二〇三，
二〇寶船	二〇四，
二〇寶來	二〇一，
一六五子	
一六銀月	一九二，五〇
一六金貨	
一六五星	一九二，
一六寶船	一九四，五〇
一六寶來	一八七，五〇
一六豐島	一九〇，
一二金貨	
一〇五子	一七五，
一〇寶船	
一〇寶來	一六，六
後市收盤	
三二銀月約	二三三六，
三二寶船約	二三三一，
三二花蝶	二三三三，
三二宮女	二三三四，五〇
三二寶來	二三二九，七五
三二五星約	二三二九，
三二龍門約	二三三四，
二十銀月	二二〇四，
二十宮女約	二二〇四，
二十五星	二二〇三，
二十寶船約	二二〇四，
二十寶來約	二二〇〇，
一六銀月	一九〇，七五
一六金貨約	一九二，
一六五星約	一九一，
一六寶船約	一九三，

棉紗期市

三二標準紗	十二月期
開盤	二三七，〇〇
最高	二三七，二五
最低	二三六，七五
收盤	二三七，〇〇
共妥	三五〇件

二月期	
開盤	二四〇，
最高	二四一，
最低	二四〇，
收盤	二四一，
共妥	二五〇件

品名	價格
一六寶來	一八七，
一六豐島	一九〇，
一二金貨約	一七八，
一〇五子約	一七五，
一〇寶船約	一七三，
一〇寶來約	一六五，

本市金融

品名	價格
五天申票	九九五〇
電匯申	九九九〇
滙劃電匯申	
銅元	五〇〇
上海票	九八八〇
山東票	
大連票	九八〇〇
天津票	九九八〇
烟台票	
威海票	
龍口票	
香港票	一一〇〇
中國漢口票	六〇〇〇
交通漢口票	
漢口票	九八五〇
北平票	九九五〇
立人洋	
雜洋	
二〇小洋	
澳金票	一二五〇
安南票	二五一〇
廈門票	九八五〇
福建票	九八五〇
美金票	三三〇〇
美金鎊	六〇五〇
美銀洋	三一五〇
英紙鎊	一六三〇
英金鎊	三〇二〇
先令銀	七〇〇〇
日金鎊	三〇二〇
菲律濱票	一六三〇
菲律濱洋	一一〇〇
坎拿大	三二八〇
新加坡	一八九〇
六比票	一二二〇
六比銀	一〇四〇
俄金鎊	三〇五〇
金馬克	九四五〇
[illegible]金鎊	二六三〇
荷蘭票	二二二〇
法郎票	二一八〇
法金鎊	二二〇〇
金單位	二二六七
正金	一〇一五〇
掛牌	一〇六五〇

海外銀價

	十二月十一日市	前市
孟買銀塊	六十八羅比十五安那	六十八羅比〇四安那
紐約銀價	六十六角三分七五	六十六角二分七五
倫敦現銀	二十八便士七五	二十二便士半
倫敦期銀	二十八便士三二五	無市

金價

	十二月十一日市	前市
倫敦	七磅一先令	七磅一先令二便士半

海外土產行情

（註：碼頭交貨）

品名	數量	月期	十二月十一日市	前市
東北大豆	每噸	一月	一四二先令六便士	一四二先令六便士
東北大豆	每噸	十二月期	一四六先令三便士	一四六先令三便士
東北大豆	每噸	十二月一月期	一四六先令三便士	一四六先令三便士
生米	每担	十二月一月期	一二先令三便士	一二先令三便士
生米	每担	十二月期	一二先令一便士半	一二先令一便士
生菓	每担	十二月期	十三先令四便士半	十三先令四便士
淨生菓	每担	十二月一月期	一三先令	一三先令
紐約棉花	每十磅	十二月期	現十一元六角六分 期十一元六角六分	現十一元六角二分 期十一元六角六分
芝加哥小麥	每蒲式	十二月期	現九角六分 期九角六分	現九角五分 期九角五分二五

國產實業機器

八呎新式鏃牀機

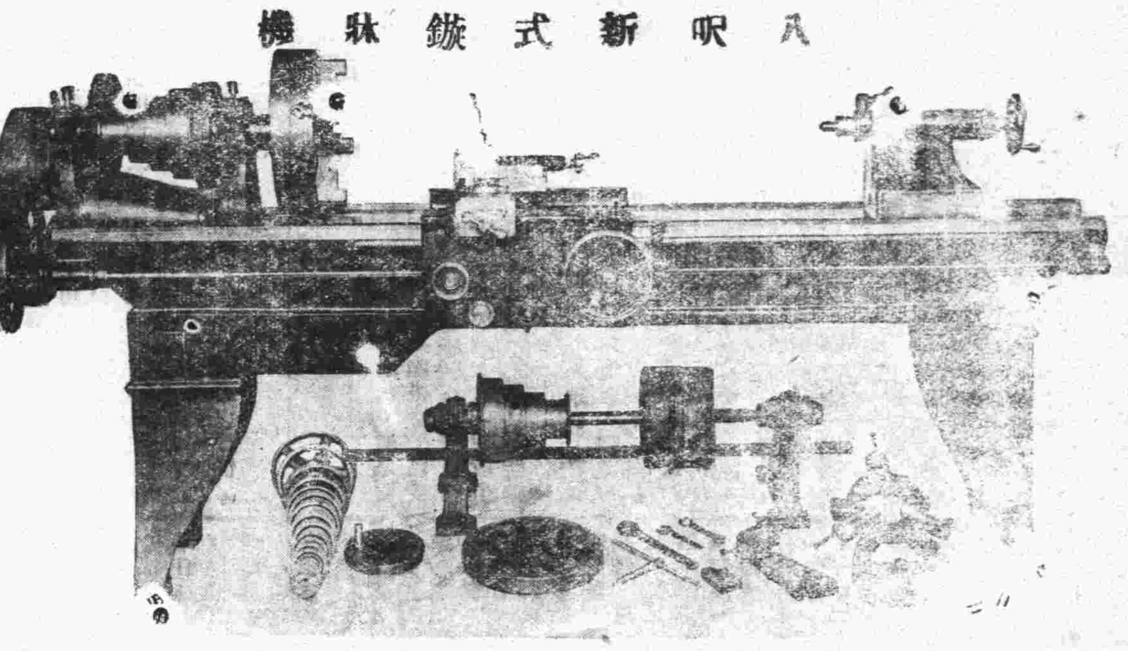

本廠爲提倡國貨振興工業起見專造各種機器以備各界之需荷蒙光顧誠歡迎茲將所出機器略舉數種列左

機器譜

新式鏃牀機　插牀機　平面鏃牀機　切麵機　新式析齒機　彈花機　大小刨牀機　脚踏機　汽力發動機　吸水機　肥皂打印機　藥片機　大小壓力機　壓瓦機　立臥式鍋爐　攪泥機　各種保險櫃

利生鐵工廠謹啓　青島廣西路五五　電話二一九三九

張人相鳴謝

愛黎氏治療所大醫士董憲田先生啓事

敬啓者鄙人張人相年二十三歲蓬萊縣人向以西服成衣爲職業稅居於遼寧路二百六十二號曾於去年四月間忽得一無名腫毒，狀頗危殆，緣前胸左側，忽然紅腫，無頭有根，柢盤甚大，只覺有時隱痛，直至今年三月間，始行破頭，深有三寸，闊如小口，每日流膿滴水，日夜不止，痛苦異常，雖經本市各大醫院名醫，診治多日，未奏一效，自分此生必死於此瘡，後經綏遠路新和興洋服店經理于興芳君介紹平度路三十九號愛黎氏治療所董憲田大醫士，對於外科手術，皮膚花柳，經驗學識，均極優長，求其治療，必獲佳果，鄙人遂至該所求治，經董醫士檢驗診斷，始知此瘡乃外科中最難治之膿胸，若不及早診治，前途殊有危險，後經董醫生施以手術割開，敷以良藥，每日更換，未一月，而口封疤落，平復如故，一年餘之痛苦惡瘡，已消除無餘矣，董醫士復憐鄙人家貧，未受診費，鄙人感激之餘，無以爲報，用特刊登報端，以揚仁術，而資介紹，俾患者知所問津焉。

海濱醫院特別廣告

敬啓者敝院位於海濱脫離市塵環境優越病室整潔極合患者療養近更特別擴張產科病院副院長女醫學士專門接生兼治婦女各種疾病隨時講授婦嬰保健常識本院院長積多年之經驗特用最新方法戒除烟癮毫無痛苦根治梅毒淋病砂眼廉價注射各種藥針歡迎機關工廠商號訂立常年合同減半收費茲將療診科目時間列後

（治療科目）內科　外科　產科　婦科　眼科　小兒科　耳鼻咽喉科　皮膚花柳科

（門診時間）每日上午八時至十二時下午二時至六時　急診不在此限隨到隨診　星期日下午施診貧民

（收費簡章）病室分三等每日由二元五角至八元服藥及飯費均在內　出診市內五元市外及深夜酌加　掛號費門診時間免收

產院（專備孕婦住院生產並任指導孕婦攝生方法及嬰兒保健事宜印有詳章　細產科簡章及各種婦嬰衛生須知函索即寄）

院長吳靄麟　副院長女醫學士曲瑞謹　院址中山路南頭一百七十號　電話五三六三號

生殖器病自療法

凡患腎部虛弱發育不全陽痿不舉遺精滑精見色早洩精關不固等症則人生之樂趣斷絕意動輒悲閔若購用市售內服劣藥等以冀全愈是無異隔靴搔癢功效難期茲有外用特效聖劑

大力精 PKRIJNPASTRI 係德國醫科性病大學教授長貓惠森博士憫其深邃之專門學殖費却多年之心血精晶經多數著名醫學博士臨床實驗讚譽乃始敢發售以救濟斯患病者只須採用多許立即揮發化學作用能使靑龍崇旺盛血流通暢專治上列各症莫不藥到病除恢復健壯性能迴非掛羊頭賣狗肉之膚藥所可比凡已購僞藥無效者請火速購用免誤時機原價二元特價一元五角函購郵費二角上海大通路大華西藥公司總發行

青島總經理中山路金星大藥房

嶗山晶石眼鏡老店

本號在青開設三十餘年專採辦勞山各種晶石製造各式眼鏡久蒙各界讚許時下又在勞山附近新購得各種晶石奇多成色最佳無拘茶晶墨晶水晶紫晶等石比前採辦者遠勝數倍現已將各式眼鏡完全造成精美異常價格克己　諸君欲養目者請莫失此良機倘蒙賜顧曷勝歡迎恐未週知特此敬白（兼修理舊鏡）

緊要聲明　小號原無分號並代理處屢有冒充小號名義者請各界注意認明小號招牌仿單庶不致誤

青島即墨路西首　電話五八六三　三山誠眼鏡店謹白

◀教授跳舞學校▶

Dancing Studio
by
Miss L. Sarno
Fox-Trot, Waltz, Bluse, Tango.
36 Chung Shan Road.

薩露茜女士現由申返青教授跳舞狐步華爾茲唐戈布魯司及鋼琴有意學者請至中山路三十六號樓上面洽

久負盛名　卓著神功　特效藥　遺精務　法國攝生靈藥片

主治：有夢遺精　無夢滑精　見色自洩　腎虧陽萎

功效：保腎固精　補血強身　隨服隨效　永遠斷根

特點：高貴成分　科學製造

▲何以耗費不少代價　病患反而無效

別的病患均可對症發藥獨此症爲治之難醫家束手庸凡藥品其害無窮不藥既非計醫之又屬徒然與其妄費金錢曷若早自爲計法國攝生靈片可以解決靈凡解除打破一切落伍療法不使金錢空擲不使病患失望任何衰弱疲困到於極步一經服用夜間便得良好熟睡神態怡然精神充足因決無虞睡眠失去實貴精液也專治有夢遺精無夢遺精及每睡有患或久年不愈等症一瓶即效歐府優獎全球風行

上海經理　遠東隆華利行

本埠三大公司　五洲正威等各大藥房均售

青島金星大藥房　濟南神州大藥房經理

東方村飯莊啓事

地址常州路龍口路轉角電話五零四一

本飯莊開設以來久爲社會士女所贊譽現在設備力求新穎並以重資新聘廚師担任烹調茲將本飯莊之優點開列於下　地位幽雅空氣澄新水色山光風景宜人山珍海錯應有盡有凡由市內赴浴場馬場或遊炮台灣公園者皆爲必經之地就此稍息隨意便酌或開盛筵以享佳賓酒肉適口景象怡目有廖寰仙境之雅無城市煩囂之氣倘蒙惠顧無任歡迎

交通汽車行

中山路五十二號　電話六二三三五號　隨叫隨到　不誤時刻

汽車行一覽表

行名	電話	行址
永泰和	二〇七三 二六四四 二五七四	湖北路十二號
公德和記	四三〇二	肥城路五十四

保治牙痛

敬啓者敝人專攻牙科，業經七載，對於一切牙痛，無不藥到痛去，鑲補金磁牙齒，手術尤能純熟，如蒙賜顧，包能滿意，恐未週知特此廣告，

注意虫牙，火牙等症　牙瘡，牙瘻　經治不愈分文不取

牙醫生管北海啓　青島大鮑島濰陽路新門牌七十三號　舊三十八號

啓新洋灰　愛國同胞　提倡國貨

馬牌洋灰是中國頭一家洋灰成色優良堅固耐久各界早有定評現在大家提倡國貨本公司爲歡迎顧客起見特別廉價光顧諸君請至下開各處接洽

青島分銷處

館陶路廿三號　同源公　電詢四一五八

荷澤三路三號　義和祥　電話四四八七

中山路廿七號　祥泰號　電話二二一一

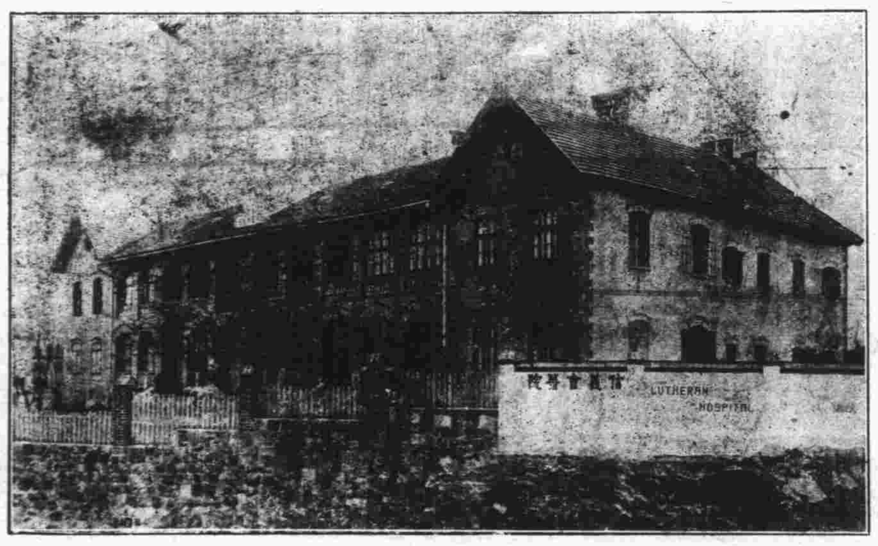

美國信義會醫院在城陽路五號電話三二八〇號

診病時間每日下午兩點至三點半一禮拜日停診

初診大洋一毛復診大銅元五枚除注射藥外一律免費。

住院費普通洋五毛特別一元至三元（衣服舖蓋飯食在內）

割病費自一元到十元　收生費大洋拾元。

貧窮病人斟酌帮助。

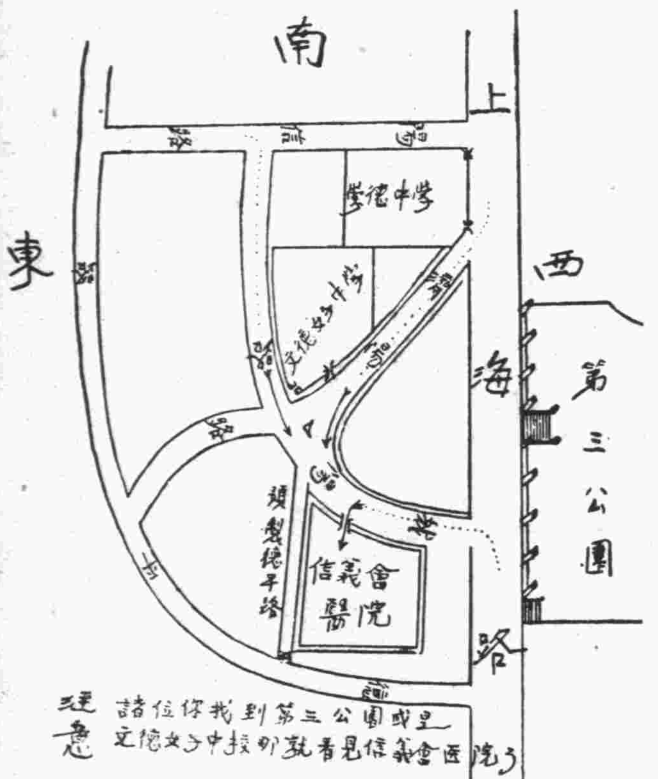

膠澳醫院廣告

敬啓者本院開設十有餘載頗蒙中外各界所贊許今爲患者便利起見特遷至中山路共和藥房內並新購醫療器械添設病室收費格外從廉新法戒烟限期斷根毫無痛苦並注射各種藥針

專治科目　內外科　花柳皮膚科　產婦科　小兒科　眼科　耳鼻喉科

診病時間　每日上午九時至十二時　下午三時至六時　急症隨到隨診

收費簡章　門診暫不收費出診五元夜間加倍

院址：中山路共和藥房內　電話三〇五三

東華旅社廣告

敬啓者本社在青島天津路二十六號房間寬闊有電鈴叉設沐浴間男客若有需用備房間均各方便陳設衣鏡廚房汽椅鐵床被褥毯絨格外潔淨並設飯店製備筵席便飯以應客便又備汽車數輛迎送往來便利非常車站碼頭俱有接客代客報關完稅裝卸車船無不週到凡紳商各界賜顧或常住短寓均隨意便無任歡迎

本旅社謹啓　天津路三十九號　電話二九四六號

青大農場　出售牛羊奶

提倡推廣廉價出售大小奶羊　獸醫師化驗消毒清潔滋養衛生

電話六二三七三號

永華齒科醫院

青島滄口路六十一號

本院鑲牙穩固，耐久適用，治牙神効，手到病除，久已馳名中外，深蒙各界人士所讚許，茲爲酬答顧客起見，不惜重資購置歐美材料，優良藥品，以謀齒牙之幸福，無論鑲牙治牙，靡不特別精妙，決能滿足惠顧諸君之雅意

院長劉永華啓

上海飯店

敝菜社特請在俄境作名廚師專烹調俄法大菜味道適口與別不同各界諸位勞步駕臨不勝歡迎再內有西式大小房間出租屋內清潔家器俱全價錢格外便宜

敝社上海飯店啓　湖南路三十五號　電話五九零二號

青島市政府購辦委員會通告第六二八號

案查本會現擬招商標辦工務局擴充李村水源地下流水廠工程及材料案各商有願承辦者，可自本年十二月六日起，每日於上午九時至十二時逕來本會，領取標單及圖樣說明書等件，詳爲閱覽，即將該項價格切實估計，填註封固，以便投標，此項標函統限於十二月十三日下午二時投遞本會，即時當衆開標，過期標函，槪作無效，特此通知，

	本案投標保證金	圖說保證金
機件	二百元	無
工程	一百元	二元
直管	一百元	二元
異形管	一百元	四元

中華民國二十四年十二月四日

天眞照相材料行

青島中山路一三一號　電話四八零零

經售各國照相快鏡　照相材料　代客冲晒　免收冲費

協泰皮箱廠

本廠自造各式眞牛皮箱閨閣助粧禮箱零躉批發

地址海泊路